

УНИВЕРЗИТЕТ “СВ. КИРИЛ И МЕТОДИЈ” – СКОПЈЕ

ФИЛОЗОФСКИ ФАКУЛТЕТ

Институт за историја на уметност и археологија

АНТИЧКО СТАКЛО ОД РЕГИОНОТ НА СКУПИ

Магистерска работа

Кандидат

Лена Поповска

Ментор

Проф. Д-р Вера Битракова Грозданова

Скопје, 2011

Предговор	3
1. Преглед на литературата	6
I. Почетоците на стакларската индустрија и нејзиниот развој низ антиката	8
1. Состав и бои на стаклото	18
2. Техники на производство.....	21
A. Техника на изработка врз јадро.....	21
B. Калапење	24
C. Техника на дување	27
II. Стаклени садови	29
1. Слободно дување.....	29
D. Унгвентариуми	29
— Полусферични	31
— Конични	34
— Свонолики.....	42
— Цевчести (тубуларни)	44
Со подолг реципиент во однос на вратот	45
Со еднакво долги реципиент и врат	46
Со реципиент помал од вратот	47
— Сферични.....	49
— Со кружни вдлабнувања на реципиентот	52
— Фиола.....	55
E. Козметички садови	56
— Арибалоси	56
— Амфориск	59
F. Шишиња.....	60
— Со сферичен реципиент	60

— Со копичен реципиент	62
— Реципиент со кружни вдлабнувања	65
G. Реципиенти за пиеење	66
— Чаши.....	66
— Пехари.....	69
H. Бокали.....	70
I. Гутуси.....	72
2. Садови дувани во калап.....	75
A. Садови во форма на урма.....	75
B. Амфорисци.....	80
III. Заклучок.....	85
IV. Библиографија.....	102
V. Каталог	111
VI. Илустрации.....	112

Предговор

Систематски археолошки истражувања на локалитетот Скупи се изведуваат скоро секоја година во период од околу три децении, при што се откриени огромен број на движни наоди од секаков тип. Особено голем обем завземаа истражувачките кампањи во 2001 и од 2008 до 2010 година со кои е истражен добар дел од градската територија како и голем дел од источната и западната некропола. Од т.н. Источна некропола на Скупи досега се истражени над 2800 гробови, со што истата се сместува во групата на најдобро истражени некрополи воопшто. Со овие ископувања произлезе значителен движен материјал, а меѓу другото е констатирана и релативно голема застапеност на стаклените садови. Дел од овие стаклени садови се со мошне висок квалитет, близок до садовите од големите стакларски центри, додека дел се со просечен или слаб квалитет, како производ на помали стакларски работилници. Со нивното научно третирање, односно типолошка и хронолошка анализа би се добиле повеќе податоци за економскиот, општествениот и духовниот живот во Скупи и неговата околина како микро регион.

Во овој труд се претставени стаклените садови од Источната некропола на Скупи, добиени со ископувањата на истата заклучно со 2010 година, односно анализирани се оние наоди кои до овој момент се поминати низ музејските процедури на Музејот на град Скопје, каде што истите се депонирани. Останатите наоди добиени со ископувањата во 2010 и 2011 година би добиле дополнителни анализи во некоја друга студија. Наодите од оваа некропола ни даваат прецизни научни

Капра 1

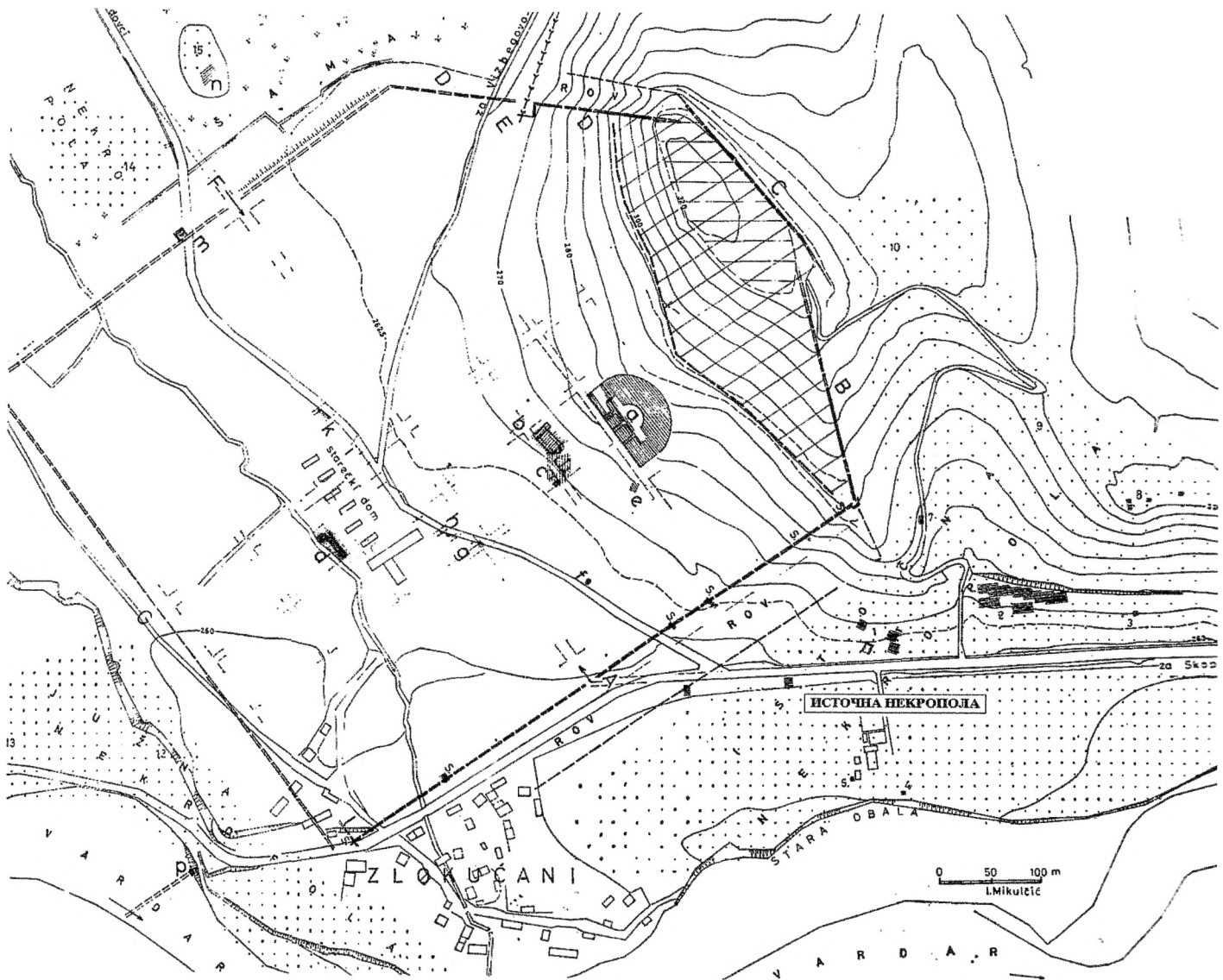

податоци особено заради тоа што потекнуваат од затворени гробни целини. Поради тоа нивното датирање би било јасно одредено, како со компаративен метод, односно аналогии за истите, така и со датирање на хронолошки осетливите предмети кои потекнуваат од истите целини. Најголем дел од хронолошки осетливите предмети, металните наоди, вклучуваќи ги и монетите, кои би дале најпрецизни податоци за хронолошкото детерминирање на погребувањата, а воедно и на стаклените садови, се сеуште во фаза на конзервација. Поради тоа тие нема да бидат употребени при датирањето на опфатените наоди.

При анализата на материјалот се издвојуваат две групи, одредени според технолошката постапка на нивната изработка, односно садови изработени во техника на слободно дување како и садови изработени во техника на дување во калап. Наодите одделно ќе бидат подложени на стилска анализа, типолошка класификација, датирање како и анализа на нивното потекло, карактеристики од одредени центри на производството и влијанија од источните или западните стакларски работилници, воглавно преку компаративни методи и аналогии. Дел од нив се третирали засебно поради нивните посебни карактеристики или нискиот степен на застапеност, а дел кои се типолошки блиски ќе бидат категоризирани во групи и третирали како целина.

1. Преглед на литературата

Научното третирање на античкото стакло започнува на почетокот на XX век. Во таа смисла, особено се важни пионерските публикации на Anton Kisa, студијата во три тома, *Das Glas im Altertume* (1908) и на Morin-Jean, *La Verrerie en Gaule Sous l'empire Romain* (1922-1923).

Голем допринос кон оваа проблематика подоцна дава Donald B. Harden со публикациите *Roman Glass from Karanis* (1936), *Ancient Glass I: Pre Roman* (1968), *Ancient Glass II: Roman* (1969) и *Glass of the Caesars* (1987).

Во 1957 година Classina Isings прави типологија на римското стакло во студијата *Roman Glass from dated finds*, која што се уште се користи како база при детерминирањето на формите на стаклените садови.

Corning Museum of Glass во Њујорк во 1959 година започнува со издавање на периодичното издание *Journal of Glass Studies* кое што го третира стаклото од антиката до денес, од сите аспекти, научни и уметнички. Тоа овозможува следење на научната мисла за таа проблематика на светско ниво.

Бројот на научници кои го обработуваат античкото стакло во втората половина на XX век е голем. Меѓу нив би можеле да се издвојат J.W. Hayes, D.F. Grose, R.A. Grossmann, E.M Stern, B. Schlick-Nolte, R. Lierke, Δ. Γυνατιάδου, Α.Αντωνάρα□ и други.

Првата студија за античкото стакло во Р.Македонија, при што ги третира наодите од целата територија на Р. Македонија особено осврнувајќи се на наодите од Скупи, ја дава Иван Микулчиќ во *Arheološki vestnik* (1971) каде што воглавно преку каталожко презентирање ги изнесува стаклените садови од источната некропола добиени со истражувањата на истата во 1970 година.

Неколку години подоцна, со стаклото од Р. Македонија се занимава Д. Стојановиќ, кој го пишува магистерскиот труд “Античко стакло на подручју Македоније”, одбранет во Белград во 1976 година.

Со римското стакло од територијата на СФР Југославија делумно се занимава и А. Цермановиќ која што сосема малку допира до наодите од Македонија.

Дел од стаклените наоди од Скопскиот регион биле објавени во периодичните археолошки списанија од СФРЈ како дел од извештаи за ископувања или студии за некрополи каде се јавуваат како наоди¹, или пак биле претставени во каталози за изложби (изложбата “Античко Скупи” во 1984 година).

¹ I. Mikulčić, Skupi – Istočna nekropola I gradski bedem, *Arheološki pregled* 12, Beograd 1970, 124-131, Idem, Skupi – Istočna nekropola, *Arheološki pregled* 13, Beograd 1971, 43-45, Idem, Skupi – Severna I istočna nekropola, A.P. 15, Beograd 1973, 74-77.

I. Почетоците на стакларската индустрија и нејзиниот развој низ антиката

Според научните сознанија, генерално е прифатено дека тајната на правење стакло е откриена во бронзеното време, на крајот на III милениум п.н.е. Локацијата не е сигурна, но археолошките наоди укажуваат на западна Азија, веројатно Месопотамија, каде на локалитетите се откриени парчиња од сурово стакло или стаклени предмети, кои според контекстот се датирани во 23 век п.н.е. Веројатно откритието е резултат на експериментирање со фајанс или стаклести материјали, користени за глазирање на накит, керамика и друго. Овие техники биле високо развиени во средината на III милениум п.н.е. и користеле како технолошка база во развојот на новата индустрија.

На почетокот стаклото било користено како замена за полудраги и драги камења, заради што скоро сите наоди на стакло од тој период се непроѕирни и со интензивна боја. Боите варираат, но неколку нијанси на сино, како замена за лапис лазулит и црвено, како замена за карнеол или јаспис, биле особено фаворизирани.

Меѓу најраните наоди најчести се перлите, а употребата на едноставни калапи им овозможила на мајсторите помали декоративни предмети целосно да формираат од стакло. И покрај тоа што стаклото било откриено во III милениум п.н.е., стаклени садови не биле продуцирани се до доцниот 16 и раниот 15 век п.н.е.²

² D. F. Grose 1989, 45.

Веројатно Египќаните правењето на стакло го научиле од Азиските соседи. По пренесувањето во Египет, стакларската индустрија силно се развива поради изобилието на суровини кои биле потребни. Египетските работилници, не само што продуцирале многу за кралскиот двор и аристократијата, кои можеле да си дозволат таков луксуз, туку и извезувале сурово стакло во големи количини.³

Иако нема конкретни докази дека стакло било произведувано и на Сиро-Палестинскиот брег или на Кипар и Родос во текот на доцното бронзено време, постојат податоци дека на таа територија имало активна трговија со сурово стакло, како и со готови производи. Во најголем број случаи, садовите најдени на тамошните локалитети можат да бидат атрибуирани на египетските работилници. Меѓутоа има наоди, кои значително се разликуваат од египетските, а и такви што речиси ексклузивно се наоѓаат на кипарските некрополи. Неколку авторитети сметаат дека овие садови можеби се произведени во работилници од Кипар или брегот на Сирија.⁴

Во доцното бронзено време, со употреба и производство на стакло се поврзува и Егеја, особено Микена, Атика, Централна Грција и Крит. Садовите најдени во тие области се воглавно египетски форми заради што се сметаат за импорт од Египет. За оваа територија карактеристични се малите калапени предмети, најчесто релјефни перли. Наоди на калапи има во Микена, Хиос, Кносос и Паликастро, што укажува на тоа дека овие орнаменти биле произведувани во повеќе центри.

³ Ibid. 49; R. A. Grossmann 2002, 6.

⁴ D. F. Grose 1989, 54-55.

Водечките центри на бронзеното време замираат во периодот меѓу 1200 и 1100 година п.н.е. Оваа состојба се јавува како резултат на декаденцијата на цивилизациско ниво која сериозно ја загрозува трговијата и индустријата на луксузни производи. Сосема малку археолошки наоѓалишта меѓу 1200 и 900 година п.н.е. продуцирале стакло од било каков тип.⁵

Во 10-9 век п.н.е. се датирани најраните наоди на стаклени предмети од територијата на Р. Македонија. Станува збор за перли со темно сина и аквамарин боја кои потекнуваат од Будур Чифлик, Демир Капија и од Прилеп.⁶

Заживувањето на уметностите и занаетите во западна Азија и Медитеранот се резултат на политичката ренесанса на раното железно време. Производството на стаклени садови повторно е активно за време на 8 век п.н.е., особено во неговата втора половина, кога повторно се користат сите форми на садови и техники на продукција користени во бронзеното време.⁷

Од почетокот на 8 век п.н.е. стакларката индустрија и нејзините производи стигнуваат до Балканот и Италија. На италското тло, за време на 8 и 7 век п.н.е. стаклени перли, речиси ексклузивно, се наоѓани во Етрурски или Италски погребувања. Тоа сугерира дека можеби стакларството прво било претставено во централна Италија, за време на почетоците на етрурскиот развој. Во тој период почнува и производството на стаклени садови на етрурската територија. Постојат

⁵ Ibid. 56-57.

⁶ J.Korošec 1956, 104; B. Kitanovski 1960, 211-212; I. Mikulčić 1966, 10.

⁷ D. F. Grose 1989, 73-74.

две теории кои ги толкуваат зачетоците на стакларската индустрија во Италија. Првата е дека Италските и Етрурските работилници, како и на север, Алпско-Јадранските работилници биле основани од доселеници од Месопотамија; и втората, дека тие се развиле независно, но под индиректно влијание на месопотамското или феничкото стакларство или нивните производи.⁸

Во Р. Македонија повторно има наоди на перли со датација на преминот од 7 во 6 век, од стакло или стаклена паста, во повеќе бои од Висои, Беранци и Радање.⁹

Стаклени садови на територијата на Р. Македонија првпат се јавуваат на крајот на 6 век во кнежевските погребувања во Требениште, како и еден наод од Струга. И. Микулчиќ овие наоди ги атрибуира на работилниците на египетско- сирискиот брег.¹⁰ Се работи за два наоди на амфорисци на мала конична нога, со реципиент со овален облик, благо коничен врат и обод извлечен косо нагоре. Дополнително биле прилепени две рачки, кои заедно со вратот имаат бела боја, додека реципиентот е декориран со брановидни, неизменично бели и виолетови линии. Пронајден е и еден алабастрон со сферичен облик, мал врат и косо нагоре извлечен обод и дополнително аплицирани две рачки. Бојата му е виолетово сина, со декорација на реципиентот од жолти и светло сини цик-цак линии.¹¹

⁸ Ibid. 81-82.

⁹ I. Mikulčić 1976, 191.

¹⁰ Ibid, 191.

¹¹ Popović 1956, 61, T. XLI/1,2,3, T. XLII/1, T. XLIII; Љ. Поповић 1994, 223-226.

Во втората половина на I миллениум п.н.е. стаклените садови стекнуваат голема популарност. Биле произведувани во големи количини и циркулирале широко во земјите околу Медитеранот: од Егеја, Црно Море, Левант, Северна Африка, Италија до Шпанија на запад. Садовите од овие пет векови, воглавно се третирали како една група, прво, заради тоа што имаат иста функција и технолошка изработка; второ, заради тоа што повеќето нивни форми потекнуваат од формите на грчката керамика и метални садови од архајскиот, класичниот и хеленистичкиот период. Имитирањето на грчката керамика е заедничка карактеристика на различните типови и форми на стаклени садови од овој период.¹²

Во хеленистичкиот период трговијата на големи далечини е значително зголемена и се создаваат нови пазари за луксузни и секојдневни производи низ Медитеранот и пошироко. Благодарение на повољните политички и економски услови повеќето постари занаети, вклучувајќи го и стакларството, процветуваат како никогаш претходно. Стакларската индустрија доживува ренесанса, почнувајќи од 3 век п.н.е. до римскиот период.¹³

Во овој период биле произведувани нови форми и декорации со голем развој во стакларската индустрија и од технички и од уметнички аспект. За првпат се јавуваат хемисферичните калапени здели, најчесто декорирани со пластични канелури. Фрагменти од здела од овој тип се

¹² D. F. Grose 1989, 109.

¹³ Ibid. 185.

најдени на нашите простори, во Стибера, Чепигово, атрибуирани според И. Микулчиќ на александриските работилници.¹⁴

Едно од најголемите достигнувања на стакларската индустрија за време на доцно хеленистичкиот период е мозаичното стакло и камео стаклото.

Овие техники се или откриени или развиени во Александрија, културниот и индустриски центар на хеленистичката цивилизација. Имало и други центри: кај Плиниј Постариот: Сидон, Феникија, Кампаниа, Италија, Галија и Шпанија; кај Страбон: Александрија и Рим.¹⁵

Во Р. Македонија има и неколку други наоди на стаклени садови од хеленистичкиот период.¹⁶ Од некрополите кај Струга и Охрид-Дебој водат потекло сатовите од стакло за чување на миризливи масла од рано хеленистичкиот период. Со најфина изработка е садот во форма на хидрија од Струга, од темно сино стакло со сјајна површина, украсен со бели и жолти цик цак линии со поголема густина на средината на садот. Со иста форма, но послаба изработка е садот од некрополата Дебој, каде што линиите се поретки и брановидни. Датирани се во 3 век п.н.е. Кон стаклените садови од овој период се приклучува и еден алабастрон од Дебој. Има високо цилиндрично тело, мал врат со широк обод и мали брадавици на телото како рачки.¹⁷

¹⁴ I. Mikulčić 1976, 191.

¹⁵ R. Newton, S. Davison 1989, 24.

¹⁶ Сите се изработени во техника на изработка врз јадро, детално опишана на стр. 20.

¹⁷ В. Битракова Грозданова 1987, 141, Т. 1, сл. 3-5.

Алабастрони од подоцнежен хеленизам се најдени во гробовите на Стоби, датирани во преминот од 2 во 1 век. Според В. Битракова Грозданова тие претставуваат увоз од сириските работилници.¹⁸

Инкорпорацијата на хеленистичките земји во римската империја, со кулминација со победата на Август над Египет, ја стимулира големата римска стакларска индустрија, која цвета од времето на Август до доцно царскиот период. Иако базирана врз хеленистичките сознанија, таа брзо се развива како независен, чисто римски концепт.

Бројни производни центри работат во областите околу Медитеранот и западна Европа, во речиси масовна продукција на трпезни и амбалажни садови. За првпат во античкиот свет скапите стаклени садови стануваат достапни во големи количини.

Доминацијата на римската стакларска индустрија е детерминирана од три меѓусебно поврзани фактори.¹⁹

Првиот е огромната експанзија на трговијата со стаклени производи на почетокот на царскиот период, кога стаклото ги допира и најзафрлените делови на римскиот свет.²⁰ Голема била и побарувачката на трговците за стаклени садови како амбалажа за добрата со кои тргуваат. Покрај лесната кршливост, тие имале одредени предности, вклучувајќи видливост низ транспарентните сидови и минимални последици врз вкусот или мирисот на содржината. Освен тоа, употребата на ист калап во продукција на група стаклени садови,

¹⁸ Ibid. 142, т. 1, сл. 6,8.

¹⁹ D. F. Grose 1989, 241.

²⁰ Ibid, 241; C. Isings 1957, 1.

создава можност за стандардизација на волуменот, со што трговецот имал советна претстава за количината на добрата со кои тргува.²¹

Вториот фактор во целост е од техничка природа. Успешната комбинација на постарите техники на продукција со новите, им дозволиле на мајсторите во Италија и источниот Медитеран да произведуваат стаклени садови во огромни количини.²² Исингс смета дека со новата техника на изработка на стаклени садови со дување и бројните форми кои таа ги овозможува, стаклото станува евтин и популарен производ.²³ Спротивно на тоа, Гросе смета дека иницијалното достигнување на римската стакларска индустрија не е базирано врз техниката на дување на стакло. Наместо тоа, според него, успехот се темели врз способноста за експлоатација и модификација на бројни техники на калапење, притискање и други начини на производство со затоплување на стаклото, наследени од хеленистичкиот период. Овие техники биле само делумно заменети со техниката на дување од првата половина на 1 век н.е. се до крајот на векот кога заради брзината и ефикасноста на дувањето некои од методите на калапење излегуваат од употреба.²⁴

Третиот фактор кој придонел за развојот на римската индустрија е брзото ширење на информациите за изработка на сурово стакло и готови производи, како и зголемениот број на работилници за производство. Почетоците се во втората половина од 1 век п.н.е. и се поврзани со освојувачките кампањи на истокот. Инкорпорирањето на

²¹ R. A. Grossmann 2002, 22.

²² D. F. Grose 1989, 241.

²³ C. Isings 1957, 1.

²⁴ D. F. Grose 1989, 241-242.

територии кои имаат голема и долга поврзаност со стакларството во огромна мера допринело за развојот на стакларската продукција. Веројатно новите римско-италски работилници биле направени од мајстори кои мигрирале од истокот.²⁵

Според Страбон стакларите во Рим биле заслужни за иновациите во технологијата на боење и иновациите кои го олесниле производството на стакло, а со тоа и за намалувањето на неговата цена.²⁶

Основани се работилници во провинциите ширум царството, кои на почетокот ги имитираат производите на матичните работилници, па често пати за одделни предмети е тешко да се утврди вистинското место на нивното производство.²⁷ Покрај тоа, сличностите меѓу источните и западните работилници укажуваат на контакти меѓу стакларите низ Римската империја. Трговците кои мигрирале од Истокот кон запад носеле и нови техники и стилови. Трговијата на големи дистанци носела свежи идеи и им овозможувала на стакларите да ја следат актуелната мода.²⁸

Бројот на наодите на стаклени садови од Р. Македонија во римскиот период ја следи општата тенденција на големо зголемување. Тоа особено се потврдува на некрополите на Стоби²⁹ и Скупи³⁰. Дел од овие стаклени садови се со мошне висок квалитет, близок до садовите

²⁵ Ibid. 241-242.

²⁶ Strabo, Geographica XVI.2.25.

²⁷ V. Damevski 1974, 63.

²⁸ R. A. Grossmann 2002, 26-27.

²⁹ Д. Стојановиќ, 1976.

³⁰ I. Mikulčić 1976, 192-198.

од големите стакларски центри, додека дел се со просечен или слаб квалитет, како производ на помали стакларски работилници.

Големиот број на предмети, како и бројните варијанти во склоп на одредени типови на садови, особено оние со поедноставни форми, како унгвентариумите, укажуваат на можна локална продукција, иако директни докази за тоа не се констатирани.

Со тек на време и западните работилници прераснуваат во силни центри, создавајќи свои специфични форми, по кои се разликуваат едни од други.³¹ Плиниј пишува дека стакларството се ширело од Италија низ галските и шпанските провинции.³² Работилниците по Рајна толку многу го интензивираат производството во 3 и 4 век, што ја превземале водечката улога на пазарот на цела западна Европа.³³

Во 4 век во Р. Македонија стаклото е често во богатите погребувања. Од нив особено се истакнуваат погребувањето од Зајас, Кичево со меѓу другото наоди на две раскошни амфори, со безпрекорна изработка и висина од 42 см³⁴, како и погребувањето во Таранеш, Дебар со фантастичниот наод на диатрета³⁵, како сигурен импорт од келнските работилници.

³¹ V. Damevski 1974, 63.

³² Plinii Secundi, Naturalis Historiae, XXXVI,66.

³³ V. Damevski 1974,66.

³⁴ В. Битракова 1966, 95-97.

³⁵ М. Ивановски 1984, 219, Idem. 1987, 81-90.

1. Состав и бои на стаклото

Основните материјали од кои е составено античкото стакло се соединенија на натриум или калиум, силициум диоксид и калциум оксид. За да се стопи силициум диоксидот (песок) се потребни високи температури (1720 степени целзиусови), кои во антиката било невозможно да бидат постигнати. Соединенијата на натриумот или калиумот (ги има во пепелта добиена со горење на растенија, дрво) овозможуваат да се намали температурата на негово топење.³⁶ За да се направи стакло кое може да се обработува, неопходно е да се додадат одредени оксиди кои ја создаваат мрежата, стабилизатори и обојувачи, кои исто така имаат конкретни ефекти врз структурата на финалниот производ.³⁷ Така на пример, калциум оксидот на стаклото му давал цврстина и издржливост.³⁸

За составот на стаклото и начинот на негово добивање, покрај преку хемиски анализи, дознаваме и од античките и средновековните автори.

Според Плиниј Постариот (23-79 година н.е.) начинот на добивање на стакло бил откриен случајно, од страна на трговци Феничани.³⁹ Тој во своите записи, во најмала рака, го дава рецептот за производство на стакло: топлина, песок, односно силициум диоксид и шалитра, односно натриум нитрат.

³⁶ E. M. Stern, B. Schlick-Nolte 1994, 19.

³⁷ R. Newton, S. Davison 1989, 2.

³⁸ E. M. Stern, B. Schlick-Nolte 1994, 19.

³⁹ Plinii Secundi, Naturalis Historiae, XXXVI,65.

Истите потребни состојки ги наведува и Теофил (12 век н.е.). Тој пишува дека за да се направи стакло треба да се помешаат две единици пепел од изгорено дрво со една единица пречистена песок. По загревањето на смесата би се добило стакло.⁴⁰

Во антиката, стакларите употребувале само две состојки: силициум диоксид и соединенија на натриум или калиум, незнаејќи дека треба да додадат и калциум оксид кој би му ја дал цврстината на стаклото. Само може да се претпоставува колкав е бројот на стаклени приозводи кои се комплетно распаднати, оставајќи ги оние кои случајно содржат калциум оксид. Веројатно кај тие случаи тој е присутен случајно, со силициум диоксидот во форма на искршени школки, измешани со морската песок или со соединенијата на натриум, заради тоа што пепелта од некои растенија содржи калциум оксид. Античките стаклари знаеле која песок или пепел се добри за правење на стакло, несвесни за причината која доведува до тоа.⁴¹

* * *

Природната боја на стаклото е обично бледо сино-зеленкаста, заради малите количини на метални оксиди како железо, кобалт, бакар, никел или магнезиум во суровините. Широк спектар на жолтеникави и сино-зеленкасти нијанси можат да се добијат без додавање на

⁴⁰ Theophilus, On Divers Arts, II, 4-5.

⁴¹ E. M. Stern, B. Schlick-Nolte 1994, 19.

дополнителни елементи, само со контролирање на количеството на кислород во печките при изработката на предметите.

Почнувајќи од 16 век п.н.е., кога биле произведени првите стаклени садови, стакларите создавале голем број на јасни бои, со додавање на метални оксиди во смесата. Бакарот дава сина, зелена и црвена боја, манганот дава розе и пурпурно црвена⁴², а со кобалтот (често употребуван во Египет) се добива длабоко сина боја.⁴³ Ограничената просирност на повеќето рани предмети од стакло е резултат на ниските температури при топењето на смесата, заради кои микроскопски балончиња со воздух остануваат во стаклото при неговото ладење. Понекогаш намерно бил додаван антимон, како додаток кој ја намалува провидноста. Антимон комбиниран со олово дава непровидно жолта, а во комбинација со калциум, непровидно бела боја.

Црно обоеното стакло било тешко да се произведе. Црното стакло од Месопотамија од II милениум п.н.е. било добивано со редуцирано железо. Впечатокот на црна боја обично бил постигнат со просирно, обоено стакло, кое изгледа дека е црно кога врз него нема директна светлина.⁴⁴

За добивање на чисто, безбојно стакло остатоците од железо во суровините биле неутрализирани со додавање на антимон или манган во

⁴² Ibid. 20.

⁴³ Ibid. 20; Th. Rehren 2001, 488.

⁴⁴ E. M. Stern, B. Schlick-Nolte 1994, 20-21.

мали количини.⁴⁵ Ова е употребено најрано во доцниот 8 век п.н.е. во западна Азија и повторно во 5 и 4 век п.н.е. во Грција.⁴⁶

2. Техники на производство

А. Техника на изработка врз јадро

Техниката на изработка врз јадро е најраната техника употребувана за производство на стаклени садови, веројатно е откриена околу средината на 16 век п.н.е.⁴⁷ Иако се смета дека почетоците на оваа техника потекнуваат од северна Сирија или северна Месопотамија, садови биле произведувани на широк географски регион, од Месопотамија и Египет на исток, преку Медитеранот, до Италија на запад. Овој метод на продукција бил користен во долг временски период од 16 век п.н.е. до раниот 1 век н.е. Во Грција се употребува од 6 век п.н.е., а сатовите ги имитираат формите на грчката керамика.

Во оваа техника мајсторот го произведува садот на тој начин што прави јадро со форма на внатрешноста на посакуваниот сад, изработено од глина, песок и органски материи, кое е поставено на метална прачка. Потоа јадрото се покрива со стаклени парченца, па се загрева додека не се добие еднолична смеса или врз јадрото се нанесува жешка стаклена маса. Сидовите на садот се довршуваат со негово тркалање напред -

⁴⁵ Ibid. 21; C. M. Jackson 2005, 774.

⁴⁶ E. M. Stern, B. Schlick-Nolte 1994, 21.

⁴⁷ E. M. Stern, B. Schlick-Nolte 1994, 28-29.

назад врз мазна камена површина додека стаклото е сеуште меко (сл. 1).⁴⁸

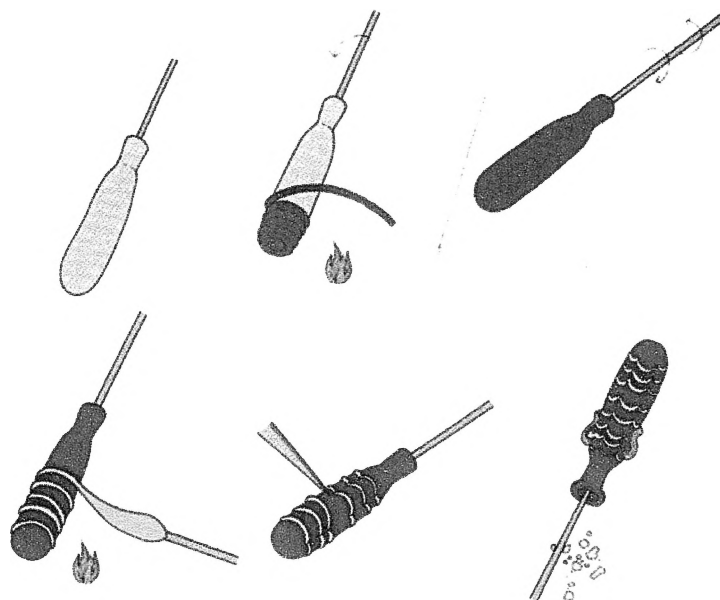

сл. 1

Декорирањето било изведувано со додавање на претходно подготвени ленти од стаклена паста, со различна боја од онаа на основата на садот. Нитките биле обвиткувани околу садот, а за да бидат добро соединети, површината и дополнително нанесената декорација биле заедно загревани. Дебелината на нишките зависи од загреаноста и брзината на ротирањето на јадрото. Поголемата загреаност и побрзата ротација резултирала со потенки нишки и обратно. Дејството се завршува со остра алатка со која се повлекуваат вертикални зарези врз декоративните линии на сидовите на садот (сл. 1). Сидовите биле мазнети и со тркалање на садот врз мазна камена површина.

⁴⁸ Ibid. 29-30.; D. F. Grose 1989, 46.; R. A. Grossmann 2002, 7.

Садовите најчесто се со светла или темна сина боја декорирани со темно или светло сини, бели и жолти нишки. Поретки се виолетови садови со бели, жолти и сино-зеленкасти нишки или бели садови со темно сини, светло сини и жолти нишки.⁴⁹

Мајсторите, по завршувањето на декорацијата, ги формирале ободот и ногата од стаклото од кое било изработено телото на садот. Понекогаш била додавана монохромна или бихромна навиткана нишка од стакло на рабовите на садот. Ободот скоро никогаш не бил дополнително додаден, а ногата, ретко. Дополнително биле местени рачките направени од лента од стакло, омекната на оган и залепена за садот.

По завршувањето на процесот на изработка, јадрото и садот се ладат, металната прачка и јадрото се отстрануваат, по што формата на садот не може да биде променета.⁵⁰

Во Р. Македонија има и неколку наоди на стаклени садови изработени во оваа техника со потекло до Требениште⁵¹, потоа садови во форма на хидрија од некрополите кај Струга и Охрид-Дебој, од 3 век п.н.е. Алабастрони од подоцнежен хеленизам се најдени во гробовите на Стоби, датирани во преминот од 2 во 1 век. Според В. Битракова Грозданова тие претставуваат увоз од сириските работилници.⁵²

⁴⁹ E. M. Stern, B. Schlick-Nolte 1994, 32.

⁵⁰ Ibid. 36-37.

⁵¹ Popović 1956, 61, T. XLI/1,2,3, T. XLII/1, T. XLIII; Љ. Поповић 1994, 223-226.

⁵² В. Битракова Грозданова 1987, 141, T. 1, сл. 3-6, 8.

В. Калапење

Иако техниката на изработка врз јадро била првиот начин на производство на стаклени садови, неколку начини на калапење следувале брзо потоа, со рани примери од Блискиот Исток и Египет, датирани во 15 век п.н.е. И покрај нивното рано откривање, техниките на калапење биле ограничено користени до хеленистичкиот период. Подемот на калапеното стакло во почетокот на 3 век п.н.е. оди паралелно со опаѓањето на популарноста на техниката на изработка врз јадро, која во 1 век н.е. веќе била застарена.⁵³

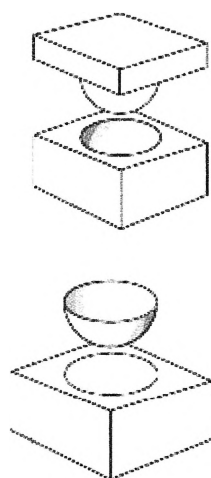

сл 2

Станува збор за техника на исполнување на калап со аморфна стаклена маса (сл. 2). Мајсторите над оган топеле парче стакло поставено на керамичка или метална прачка, и потоа меката смеса ја притискале во калапи. Најраните начини на калапење веројатно биле изведувани со ставање на ладни парчиња стакло во ладен или затоплен калап, а потоа загревани. Со зголемувањето на температурата стаклото се топи и го добива посакуваниот облик.

Веројатно под влијание на лиењето бронза во *cire perdue* техниката, истата била употребувана и за изработка на стаклени садови. Кај таквиот процес жешкото стакло го топи слојот на восок нанесен

⁵³ R. A. Grossmann 2002, 8.

меѓу деловите на калапот во формата на посакуваниот сад и го завзема неговото место.⁵⁴

Кај двата начина ободот, дното и рачките или биле во составот на садот, добиени при калапењето или биле дополнително додавани, но само додека садот е топол.⁵⁵

- Притискање

За да направат сад во оваа техника, античките стаклари ставале загреана стаклена плоча во форма на диск со посакуваниот диаметер врз конвексен или конкавен калап и го оставале стаклото да се спушти заради сопствената тежина (сл.3). Одредени детали кај готовите продукти индицираат на кој тип на калап бил притиснат садот, односно кај оние кои биле изработувани на конвексен калап ободот е поширок, заради тоа што стаклото паѓа надолу, за разлика од садовите изработувани на конкавен калап кај кои стаклото е акумулирано на дното.⁵⁶

⁵⁴ D. F. Grose 1989, 32; E. M. Stern, B. Schlick-Nolte 1994, 51.

⁵⁵ D. F. Grose 1989, 32-33.

⁵⁶ E. M. Stern, B. Schlick-Nolte 1994, 69-70.

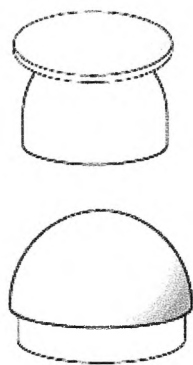

сл. 3

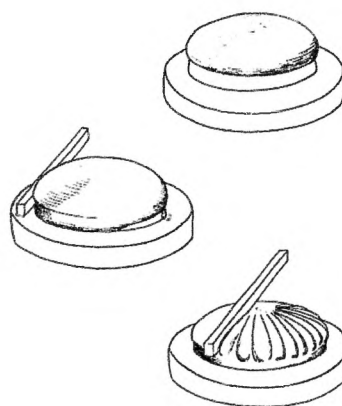

сл. 4

Со оваа техника биле изработувани и ребрестите здели. По спуштањето на стаклениот диск врз конвексниот калап, со алатка бил притискан неговиот раб кон калапот, со што бил изведуван ободот. Со вертикално притискање врз реципиентот на садот биле изведувани ребрата (сл.4). Кај овие здели, за разлика од надворешната, наребрена страна, внатрешната останува мазна.⁵⁷

Фрагменти од здела изработена во оваа техника се најдени и во Р. Македонија, односно во Стибера, Чепигово, атрибуирани според И. Микулчиќ на александриските работилници.⁵⁸

⁵⁷ Ibid. 72-79.

⁵⁸ I. Mikulčić 1976, 191.

С. Техника на дување

Повеќето стакларски техники развиени во хеленистичкиот период излегле од употреба за време на првиот век н.е. Револуцијата во стакларството била иницирана од новата техника на дување на стакло, која потоа доминирала во оваа индустрија. Се смета дека во 1 век п.н.е. стакларите од Сиро-Палестинскиот брег ја откриле новата алатка, цевката за дување, што им овозможило во целост да ги истражуваат новооткриените карактеристики на стаклото.⁵⁹

Новиот процес им овозможил на стакларите да направат едноставен сад за неколку минути. Дуваните стаклени садови повеќе не биле луксуз достапен единствено на богатите, туку можеле да ги имаат поголем дел од населението. Далеку поголемата бројност на стаклени садови во истражуваните објекти на археолошките локалитети датирани во 1 век н.е. покажува дека стаклото станало стандарден домашен материјал. Биле продуцирани садови во скоро секоја форма и големина.⁶⁰

Процесот на дување стакло може да има голем број варијанти, но голем дел од техниките користени во антиката се користат и денес. Тој во основа содржи надување на растопено стакло од мајсторот кој дува низ цевката за дување, долга, тесна и најчесто од метал. Откако пополека ќе го надува стаклото, дувачот го создава посакуваниот облик или со тркалање на садот врз мазна површина или со употреба на алатка. Кога стаклото ќе ја добие посакуваната форма, стакларот го

⁵⁹ E. M. Stern, B. Schlick-Nolte 1994, 81.

⁶⁰ R. A. Grossmann 2002, 10.

дува садот до полната големина. Потоа цевката за дување се извлекува, вратот и ободот на садот се доработуваат и, ако е потребно, се додаваат рачки. На крајот, завршениот сад поминува низ спор процес на ладење, во издвоен дел од печката, каде останува додека не се излади доволно, за да биде тргнат без да се скрши.⁶¹

- Стакло дувано во калап

Техниката на изработка на стакло дувано во калап, која се јавува во 1 век н.е. е спој на дувањето и начините на калапење. Стаклото се дува затворено во повеќеделен калап. Тој ја создава формата на садот и релјефните претстави на него. Како и претходните техники на калапење и оваа им дала на стакларите широк простор за облици и декоративни можности. Дувањето во калап ги надминува претходните техники, особено во умешноста на изведување на сложени детали и генералниот квалитет на готовиот производ. Овој тип на садови станале особено популарни за мали козметички амбалажи, со што стаклото станало уште повеќе барано на пазарот.⁶²

⁶¹ Ibid. 10; D. F. Grose 1989, 33.

⁶² R. A. Grossmann 2002, 14; D. F. Grose 1989, 33.

II. Стаклени садови

1. Слободно дување

D. Унгвентариуми

Термините *balsamon* на старогрчки јазик или *balsamum* или *unguentum* на латински јазик означуваат миризливи, козметички или фармацевтски супстанции, кои можат да бидат во цврста или течна форма. Некои производи, како темјанот, оддавале мирис со согорување, односно *per fumum*, од каде и доаѓа денешниот збор парфем.⁶³ За реципиентите во кои се чувале овие миризливи супстанции не е најден адекватен термин кај античките извори. Во современата наука тие се нарекуваат унгвентариуми или балсамариуми, термини произлезени од функцијата на садовите, кои во нивното буквално значење преставуваат синоними.

Најраните стаклени садови, произведени во доцниот 16 или раниот 15 век п.н.е.⁶⁴ во основа биле унгвентариуми во буквална смисла на зборот, односно реципиенти за миризливи масла. Нивните димензии укажуваат на вредноста на супстанцијата која се чувала во нив. Поради мазната површина и непорозноста на ѕидовите на стаклото не доаѓало до навлегување на течноста во малите дупчиња како во керамичките садови. Предност во однос на керамичките садови биле и минималните последици врз мирисот или вкусот на содржината.⁶⁵

⁶³ V. Chapot, Daremberg, C. – Saglio, E, 1919, 591-198.

⁶⁴ D. F. Grose 1989, 45.

⁶⁵ R. A. Grossmann 2002, 22.

Првите садови произведени по откривањето на техниката на дување на стаклото, во втората половина на 1 век п.н.е. биле унгвентариумите. Со тек на време името станува практично монополизирано од формата, додека за останатите реципиенти за мирисливи масла се користат други имиња, најчесто согласно формата на керамичките садови кои ги имитираат.

Експанзијата на стакларската индустрија за време на царскиот период како и брзото ширење на информациите и трговијата на големи дистанци, доведува до тоа овие садови да допрат и до најзафрлените делови од римскиот свет.

Во стручната литература унгвентариумите се поделени на различни начини, под различни типови и групи кои се именувани со различни имиња. Некои автори се склони кон диференцијација и на најмалите варијанти како автономни форми, а други бројот на типови го сведуваат на минимум, а разликите ги означуваат како подтипови или воопшто не ги коментираат. Типологијата на унгвентариумите и именувањето на типовите не се поклопуваат скоро кај ниеден автор.

Реципиентите за мирисливи масла ја сочинуваат најбројната и најразновидната група на стаклени садови на Источната некропола на Скупи, што е и очекувано поради тоа што овој тип на садови биле користени како во секојдневниот живот така и во сепулкралната пракса.

Според разликите во формата на реципиентот, како и според соодносот помеѓу вратот и телото на унгвентариумите, истите се сместени во 7 типа и тоа: полусферични, конични, свонолики, тубуларни или цевчести,

сферични, унгвентариуми со кружни вдлабнувања и вретенасти, односно фиоли.

— Полусферични

Садовите кои припаѓаат на типот на полусферични унгвентариуми се одликуваат со заоблен до благо коничен реципиент, чија што најголема ширина е на средината, или во долната третина. На Скупи се најдени 14 наоди кои припаѓаат на оваа група (кат 1-14). Завршуваат со мошне стабилно, рамно до сосема благо вовлечено дно. Вратот е цилиндричен со обод хоризонтално извлечен и заоблен на работ или косо извлечен нагоре. Висината се движи од 6,5 до 16 см, а пречникот на дното, кој скоро се поклопува со максималната ширина на реципиентот, е од 3,5 до 9 см. Висината на реципиентот изнесува една третина од вкупната висина на садот, односно реципиентот и вратот се во однос 1:2. Сите примери се делумно просирни и имаат светло сина боја со слаба иридација. Откриени се и во гробови со кремација од етажен тип и во гробови со скелетно погребување.

Според типологијата на De Tommaso овие унгвентариуми би биле сместени под типот 32⁶⁶. Исклучок претставува унгвентариумите под кат.бр. 1, 2, 5, 11 и 12 поради нивниот нагласено кружен реципиент. Тие во оваа типологија би припаднале под типот 14⁶⁷ со таа разлика што кај унгвентариумите кат. 2, 5, 11 и 12 ободот е хоризонтално извлечен и задебелен на работ, или преклопен кон внатрешната страна, додека кај кат. 1 е со косо нагоре извлечен обод со рамен раб, како и кај северно

⁶⁶ G. De Tommaso 1990, 58

⁶⁷ Ibid, 47.

италските примери кои ги обработува авторот. Истите се датирани во флавијевската епоха. Унгвентариумот под кат.бр. 4 има реципиент кој е нагласено елипсовиден за разлика од останатите во оваа група, но сепак според генералните карактеристики не би требало да биде извлечен како посебен тип или подтип.

Садовите се изработени од просирно стакло со природни, односно сино-зеленкаасти нијанси. Според бојата се издвојува унгвентариумот кат. 13 кој има интензивна сина боја, добиена веројатно со манипулација на количеството на кислород при изработката на суровото стакло. Поради ова може да се претпостави негова источна провиниенција.

Овој тип на унгвентариуми е наоѓан во сите делови на Римското царство. Широко е раширен низ целиот Апенински Полуостров за време на втората половина од 1 и 2 век н.е., Помпеа и Херкуланум во јулијевско-клаудијевската епоха. Наоѓани се и во Галија и рајнските области, потоа на Сифнос и Приене во втората половина на 1 век н.е., Дура Еуропос во 2 век, Кипар и Египет во 1 и 2 век.⁶⁸ Од втората четвртина, до крајот на 1 век се присутни на црноморскиот брег, Романија⁶⁹. Застапени се и на Балканот: Марибор, Птуј, Емона втора половина на 1- прва половина на 2 век⁷⁰; Стариград 1-2 век⁷¹; Теутобригум 1-3 век⁷²; Бакар 1 век⁷³; Сирмиум 1-3 век⁷⁴, Наис од 3 до 4 век⁷⁵, југоисточната некропола на

⁶⁸ G. De Tommaso 1990, 58; A. Цермановиќ-Кузмановиќ, О. Велимировиќ-Жижиќ, Д. Срејовиќ 1975, 166-167.

⁶⁹ M. Bucovala 1986, 56.

⁷⁰ S. Petru 1972, T.LIV, sl.21; I. Lazar 2003, 178,187,195-196, sl. 50.

⁷¹ I. Fadić 1989, 21-23; Idem. 2006, 39, kat.9.

⁷² V.Šarović Svetek 1986, 28, 68, kat. 180, T.XVI, sl.4, T.XIX, sl.3.

⁷³ V. Damevski 1974, 63, T.I, sl.5, авторот претпоставува италска провиниенција.

⁷⁴ M.A. Ružić 1994, 22-23, 86, T. XV, sl. 3.

⁷⁵ С. Дрча 1999-2000, 216, кат.46, T.VI, сл.46.

Доклеа, прецизно датирани со монети на Домицијан и Хадријан⁷⁶, Албанија: Бутринт и Драч⁷⁷.

Генерално унгвентариумите од овој тип се датирани во 1 и 2 век н.е. Исклучок претставува примерокот од Наис датиран релативно доцна од 3 до 4 век и наодите од Сирмиум кои се широко датирани од 1 до 3 век.

Покрај според аналогните примери на садови од овој тип, наодите од Скупи можат да бидат датирани со датирањето на хронолошки осетливите предмети кои потекнуваат од истите гробни целини. Грбовите 124 и 137 од каде потекнуваат садовите кат. 9 и 10 се датирани во времето на флавијевците и во периодот од Домицијан до Хадријан.⁷⁸ Од гробот 1001 во кој е приложен садот кат. 1 потекнува и луцерна со инскрипција на дното MVNREST. Сигнатурата MVN ни укажува дека таа е изработена од фамилијата Мунатии кои работеле за време на 1 и раниот 2 век.⁷⁹ Истата датација важи и за гробот 1157, односно садовите кат. 2, 3, 4, 5, 6 кои биле приложени во него, поради тоа што садот 3119 е аналоген на 1164 кој е прецизно датиран со луцерна со инскрипција L-MVN-SVC, изработена од конкретната работилница. Според сето тоа произлегува дека полусферичните унгвентариуми се присутни на Скупи и Скопскиот регион во периодот од втората половина на 1 век до првата половина на 2 век.

⁷⁶ А. Цермановиќ-Кузмановиќ, О. Велимировиќ- Жижич, Д. Срејовиќ 1975, 166-167, сл.33.

⁷⁷ F. Tartari 2005, 73-78, T. IV, sl. 95, 97, 99, T. V, sl. 101-110.

⁷⁸ I. Mikulčić 1974, 193-195, T.II, 269, T.V, 371.

⁷⁹ J. Deneauve 1969, 83-93.

Потеклото на овој тип унгвентариуми на Скупската некропола не е извесно. De Tommaso наодите од овој тип со хоризонтално извлечен обод, задебелен на работ им ги припишува на работилниците на Кипар и Сирија⁸⁰. Таа карактеристика на ободот ја имаат сите наоди од овој тип од Скупи, со исклучок на кат. 1 има косо нагоре извлечен обод со рамен раб.

— *Конични*

Во типот конични унгвентариуми припаѓаат унгвентариумите кои се одликуваат со конична форма на реципиентот, кој е најширок во долната третина. Кај овие унгвентариуми се јавуваат неколку варијанти во начинот на решавање на телото или пак во односот на телото и вратот.

Наодите кат. 15-30 се одликуваат со коничен до благо заоблен реципиент, кој завршува со рамно до сосема малку вовлечено дно. Вратот е цилиндричен, нагласено одделен од телото, кај некои примери со конвексно проширување при преодот кон реципиентот. Ободот се јавува во неколку варијанти: остро хоризонтално извлечен, па преклопен од горната страна, косо надолу извлечен, па преклопен од горната страна или пак косо нагоре извлечен, со рамен раб. Висината на реципиентот кај овие садови изнесува третина од вкупната висина на садот која е кај нашите примери се движи од 11,3 до 12,3 см. Максималната ширина, односно пречникот на дното, се движи 3,5 до 5,2 см. Кај повеќето примери стаклото е скоро непроѕирно со нерамна површина, доста груба изработка и голем број на меури со воздух

⁸⁰ G. De Tommaso 1990, 58.

останати при процесот на дување на садот. Бојата е темно зеленкаста и имаат интензивна иридација.

Кон оваа група може да се приклучи и унгвентариумот кат. 34, на кој што квалитетот на стаклото скоро во целост се поклопува со горе наведените примери. Од нив делумно се разликува според формата на реципиентот, кој што е со триаголен пресек, но неговите сидови се спуштаат под потап агол во однос на претходните примери.

Овие унгвентариуми од скупската некропола се откриени и во гробови со кремација во обична гробна јама и од етажен тип, како и во гробови со скелетни покојници.

Овој тип на садови се совпаѓа со групата/типот 43 според типологијата на De Tommaso, кој ги датира од Нерон до крајот на 2 век. Кај него се обработени италските примери кои се со делумно помала висина од Скупските. Се разликуваат и по решението на ободот, кој е косо нагоре извлечен, иако авторот наведува дека кон истата група се приклучуваат и примерите со делумно заоблен раб. Според формата на ободот, Скупските унгвентариуми би се приближиле до групата/типот 42 кај De Tommaso, при што и коничната форма на реципиентот би се поклопила. Сепак унгвентариумите вброени во оваа група имаат значително помал врат, од Скупските, односно односот помеѓу реципиентот и вратот е 1:1, за разлика од нашите примери кај кои односот е 1:2⁸¹.

Според типологијата на Ирена Лазар овој тип на унгвентариуми би припаднале под варијантата 8.6.6. Таа ја дава истата датација како и De

⁸¹ G. De Tommaso 1990, 66-67.

Tommaso, со што наведува и подоцнежни примери, односно употреба до почетокот на 3 век⁸².

Паралели со коничните унгвентариуми од Скупи наоѓаме и во Аквилеа, каде што Calvi ги датира на крајот на 2 и 3 век. Истата датација ја дава и Зринка Булјевиќ за унгвентариумите од Салона при што ја нагласува нивната источна провиниенција.⁸³

Поширока датација од 1 до 4 век дава Isings (тип 28b), која примери од Каранис датира од 2 до 4 век⁸⁴.

Скупските примери се датирани според останатите хронолошки осетливи наоди кои потекнуваат од конкретните гробни целини. Имено садот 20 е приложен меѓу другите наоди со дел од саовите дувани во калап во форма на урма кои имаат релативно прецизно одредено време на производството од нешто пред средината на 1 до раниот 2 век. Наодите кат.20, како и кат.19 и 25 се приложени заедно со унгвентариуми со полусферичен реципиент кои се датираат од втората половина на 1 до првата половина на 2 век. Делумно подоцнежен е садот 34, од втора половина на 2 – прва четвртина на 3 век, период одреден земајќи ја предвид луцерната со инскрипција [C]IVNALEX приложена во истиот гроб.⁸⁵ Според ова, а и според аналогните наоди, датацијата на овие примери на конични унгвентариуми од Скупи би била од втората половина на 1 век до првата четвртина на 3 век.

⁸² I. Lazar 2003, 183-185, 196, sl. 50.

⁸³ Z. Buljević 2004, 89.

⁸⁴ C. Isings 1957, 42-43.

⁸⁵ J. Casas 1998, 66.

Кон овој тип на унгвентариуми се додадени и оние со нешто поголем реципиент, односно унгвентариумите кај кои реципиентот изнесува половина од вкупната висина, а останатите генерални карактеристики им се исти со претходно опишаните (кат. 31, 32, 33). Ободот е хоризонтално извлечен, па преклопен кон внатрешната страна или косо надолу извлечен, па преклопен кон внатрешната страна. Реципиентот им е со конична форма и максимална ширина во долната третина. Нагласено е одвоен од вратот, кој е цилиндричен со конвексно задебелување при преодот кон телото. Дното е широко, стабилно, рамно до благо конкавно. Припаѓаат на типот 42 на De Tommaso. Се среќаваат во северна Италија. Според De Tommaso овие садови се производ на источните, односно египетските работилници.⁸⁶

Примерите кат. 35-40 според формата на реципиентот, кој што секако има конична форма, неминовно се блиски до садот кат. 34. Она што ги одвојува од него е составот и квалитетот на стаклото, како и начинот на одвојување на реципиентот од вратот. Имено се работи за садови изработени од стакло со повеќе или помалку висок степен на провидност и нејчесто мазна површина (исклучок претставува садот кат. 39 кај кој се нагласено видливи трагите од изработката: голем број балончиња со воздух, како и вертикални и коси линии останати при извлекувањето на стаклената смеса). Изведбата на ободот е повторно различна кај различни примери. Така има садови со хоризонтално извлечен и задебелен обод со триаголен пресек кат. 37, потоа косо надолу извлечен обод со преклопен раб кон внатрешната страна кат. 38 и како и садови со косо нагоре извлечен обод со рамно пресечен раб кат. 39. Кај овие садови преодот од вратот кон реципиентот е јасен, но не е нагласен

⁸⁶ G. De Tommaso 1990, 66.

со стеснување како кај кат. 34. Дното е широко и стаблино, рамно до благо конкавно, со значително поширок пресек од останатите сидови на садовите.

Директни аналогии до овој начин на изработка на коничните унгвентариуми има во Будва со датација во 1 век⁸⁷ и Грција, односно Солун, датирани во 1- ран 2 век.⁸⁸

Според овие примери и Скупските садови би биле датирани во втората половина на 1 и раниот 2 век.

Унгвентариумите кат. 41-46, 48,49, 54-70 според генералните карактеристики на формата ги имаат истите специфичности на претходно опишаните садови (кат. 15-30). Односно се одликуваат со коничен до благо заоблен реципиент, кој завршува со благо конкавно. Вратот е цилиндричен, понекогаш коничен со видливо проширување во горниот дел, односно кон ободот. Повеќе или помалку нагласено е одделен од телото. Ободот се јавува во неколку варијанти: остро хоризонтално извлечен, па преклопен од горната страна, косо надолу извлечен, па преклопен од горната страна или пак косо нагоре извлечен, со рамен раб. Висината на реципиентот кај овие садови изнесува третина од вкупната висина на садот која се движи од 7,5 см до 14, 7 см. Максималната ширина, односно пречникот на дното, се движи 2 до 4,6 см. Овие садови се одвоени и посебно третирали поради квалитетот на стаклото. Во овој случај станува збор за провидно стакло, со повеќе или помалку мазна површина. Квалитетот е различен, кај некои примери скоро воопшто не се видливи балончиња со воздух како и други траги од изработката, додека кај други се толку нагласени што стаклото ја губи провидноста. Унгвентариумот кат. 64 има коничен до благо сферичен

⁸⁷ M. Veličković 1976, 168, sl 9.

⁸⁸ A. Αντωνάρα □ 2009, тип.131, 302-305; Γυάλινο □ Κόσμο □ 2010, кат.199, кат.404, 271,363.

реципиент, но сепак, според генералните карактеристики припаѓа во групата на конични унгвентариуми.

Садовите од овој тип се често се среќаваат во римскиот свет. Присутни се низ цела Италија, датирани од Нерон до крајот на 2 век⁸⁹, на Балканот: Дрново, Птуј, Церкница, Добова, Ново место, Рибница, датирани од 1-3 век⁹⁰; Стариград (Аргирунтум), од крај на 1-2 век⁹¹; Солин (Салона), од средината на 1 до средината на 2 век⁹²; Дукља (Доклеа) прецизно датирани со нумизматички материјал од средината на 1 до крајот на 2 век⁹³, Солун, со појава во тектот на 1 век⁹⁴, Албанија, Драч, во 2 век⁹⁵, Црноморскиот брег, Томис, датирани во 2 век⁹⁶, Египет датирани од средината до крајот на 1 век⁹⁷.

Во гробовите 1054 и 1814 од каде потекнуваат садовите кат. 45 и 41 се приложени луцерни со инскрипција L-MVN-SVC, производ на работилницата на фамилијата Мунатии која функционираше за време на 1 и раниот 2 век.⁹⁸ Според тоа, според општите податоци за развојот на градот, како и според аналогните примери на овој тип на конични унгвентариуми, садовите кои потекнуваат од некрополата на Скупи би биле сместени од втората половина на 1 век до крајот на 2 век.

⁸⁹ G. De Tommaso 1990, 66-67.

⁹⁰ I. Lazar 2003, sl. 50, 183-185, 196.

⁹¹ I. Fadić 2006, кат. 124, 81.

⁹² Z. Buljević 2004, сл. 6, 89-90.

⁹³ А. Цермановић-Кузмановић, О. Велимировић-Жижић, Д. Срејовић 1975, сл. 35, 168.

⁹⁴ Γυάλινο □ Κόσμο □ 2010, кат.143, кат. 147, 250.

⁹⁵ F. Tartari 2005, 79-80, T. V, sl. 109, T. VI, sl. 111-113.

⁹⁶ M. Bucovala 1986, 106-110.

⁹⁷ N.Kunina 1997, 322-326, kat. 360-363.

⁹⁸ J. Deneauve 1969, 83-93.

Кон овој тип на унгвентариуми ги приклучуваме и кат. 47, 50-53, 71-96. Се работи за унгвентариуми со коничен реципиент, најширок во долната третина, кој завршува со благо вовлечено дно. Од телото, без воопшто нагласен преод, преку постепено стеснување продолжува долгиот цилиндричен врат. Практично вратот и реципиентот се претопуваат еден во друг и не е сосема јасно каде завршува едниот, а почнува другиот. Кај ободот се јавуваат различни решенија, односно тој може да биде хоризонтално извлечен или косо надолу извлечен со пореклопен раб кон внатрешната страна или пак косо нагоре извлечен со рамно пресечен раб. Висината на садовите се движи од 7 до 10,9 см, а пречникот на дното од 2 до 5,5 см. На некрополата на Скупи се нејдени и во гробови со кремација и во такви со скелетно погребување.

Овој тип на унгвентариуми може да се поврзе со типот 33 и 34 кај De Tommaso, зависно од начинот на изведување на ободот. Присутни се особено во северна Италија (Биела, Новара, Павија, Брешија, Верона, Аквилеа, Тревисо, Канисано, Алтино, Есте, Брешело, Болоња, Урбино, Сентинум, Алба, Рим, Волтера...), потоа во Галија, по реката Нида (Полска), југозападна Германија и словенските области, датирани во доцнофлавијевската и раноантонинската епоха.⁹⁹; на Балканот се јавуваат во Словенија, Церкница, Дрново, Птуј, датирани во 2 и првата половина на 3 век¹⁰⁰; Салона, со иста датација како и италските примери, во доцнофлавијевската и раноантонинската епоха¹⁰¹, Стариград (Аргирунтум), датирани на крајот на 1 и во 2 век¹⁰²; Сремска Митровица (Сирмиум) од 1- 4 век, Равна (Тимакум Минус) крајот на 1 и почетокот на 2 век, Белград (Сингидунум) 2-4 век,

⁹⁹ G. De Tommaso 1990, 59-60; M.C. Calvi 1969, T.3, sl.5-6.

¹⁰⁰ I. Lazar 2003, sl. 50, тип. 8.6.7., 185-186, 195-196.

¹⁰¹ Z. Buljevic 1999, 85, T.VI сл. 232; Idem. 2004, 91, 93.

¹⁰² I. Fadić 2006, кат. 127-8, 82, 115.

Костолац (Виминациум) 2 век¹⁰³; Албанија, Дирахион со датација во 1-2 век¹⁰⁴, Црноморскиот Брег, Томис, датирани во 2 век¹⁰⁵.

Кога се работи за примерите од Скупи, повторно улога играат хронолошки осетливите предмети од гробните целини од кои потекнуваат конкретните наоди. Имено садот кат. 84 од гроб 1164 може релативно прецизно да се датира, поради тоа што од истата гробна целина потекнува луцерна со натпис L-MVN-SVC, односно во втората половина на 1 до раниот 2 век.¹⁰⁶ Садовите кат. 80 и 81 потекнуваат од гробна целина во која што е приложена монета од Нерон.¹⁰⁷

Според сето тоа, како и според аналогните примери на овие унгвентариуми, наодите од Скупи би биле датирани од средината на 1 и во текот на 2 век.

Унгвентариумот кат. 205 според формата на реципиентот е сместен во групата на конични унгвентариуми, но сепак се издвојува според некои конкретни карактеристики. Имено се работи за сад од непроѕирно стакло со зелена боја и мошне интензивна иридација. Ободот е хоризонтално извлечен, а потоа префрлен од горната страна кон внатре. Вратот е цилиндричен и преминува во конично до свонолико, мошне широко тело. Дното е значително конкавно, скоро до коренот на вратот, поради што капацитетот на реципиентот е скоро целосно лимитиран. Вакво решение на дното и ограничување на капацитетот на садот не е забележано на ниту еден од останатите стаклени наоди од Скупи.

¹⁰³ M.A. Ružić 1994, 25-27, T. XVI, sl. 7-22.

¹⁰⁴ F. Tartari 2005, 81-85, T. VI, sl. 115, 118, 120-125.

¹⁰⁵ M. Bucovala 1986, 99-101.

¹⁰⁶ J. Deneauve 1969, 83-93.

¹⁰⁷ I. Mikulčić 1974, 193.

Според типологијата на De Tommaso би припаднал под типот 49. Аланогни наоди се присутни во северна Италија, Аквилеа, Болоња, Рим, потоа Панонија, Триер, а доста се чести на Истокот.¹⁰⁸

Нашиот пример е датиран според останатите хронолошки осетливи наоди приложени во гробот во периодот од Домицијан до почетоците на владеењето на Хадријан.¹⁰⁹

— *Свонолики*

Унгвентариумите со свонолик, односно конкавно профилиран реципиент (кат. 97-106), се варијанта на коничните унгвентариуни. Кај нив се јавува поголема или помала нагласеност на профилацијата на сидовите на телото. Станува збор за унгвентариуми кај кои што реципиентот е низок и најширок во долната третина. Телото преминува во долг цилиндричен врат со премин кој е повеќе или помалку потенциан. Ободот е хоризонтално извлечен и подвиен кон внатрешната страна или косо нагоре извлечен со рамно пресечен раб, а дното е благо конкавно. Висина се движи од 7,6 см кај садот 97 до 19 см кај садот кат. 103, додека пречникот на дното на садовите се движи од 2,8 см кај кат. 98 до 6,7 см кај кат. 103. Скупските примери потекнуваат од гробови со скеленти погребувања.

Стаклото е квалитетно, со светло сина боја, делумна проѕоиноста и видливи балончиња од воздух и треги од процесот на изработка ка садот.

¹⁰⁸ G. De Tommaso 1990, 71.

¹⁰⁹ I. Mikulčić 1974, 194; Idem. 75, 90-91, T.IX/37.

Овој тип на унгвентариуми би припаднал под формата 46 според типологијата на De Tommaso, иако кај нашите примери односот на телото и вратот е поголем од 1:3.

Унгвентариумите со овој тип се раширени низ цела Италија во периодот на Флавијевците и Трајан, познати се и во Галија, Рајнските области, Белгија¹¹⁰, Словенија, Емона¹¹¹, како и по Јадранскиот брег, Стариград (Аргирунтум), датирана на крајот на 1 и почетокот на 2 век,¹¹² Албанија, Дирахион, со датација од крајот на 1 до првата половина на 2 век,¹¹³ Сремска Митровица (Сирмиум) со доцна датација на крајот на 3 век,¹¹⁴ Црноморскиот брег, Томис, датиран во 2 век¹¹⁵.

Нашите примери се датирани според хронолошки осетливите предмети кои потекнуваат од гробните целини во кои се најдени. Така гробот 137 од каде потекнува садот кат. 99 е со датација од Домицијан до Хадријан, а гробот 155, садовите кат. 100 и 101 во 2 век.¹¹⁶ Унгвентариумите 97 и 98 потекнуваат од гробовите 1183 и 1157 кои се датираат во 1 до раниот 2 век.¹¹⁷

¹¹⁰ G. De Tommaso 1990, 69.

¹¹¹ S. Petru 1972, T.CVI, sl. 20-24, 29-33.

¹¹² I. Fadić 1989, 37, kat.126; Idem. 2006, 81, 115, 126.

¹¹³ F. Tartari 2005, 60-67, Форма 2, T.III, sl. 64-80, T.IV. 81-82; Idem. 2004,64, T.XLI, sl.118.

¹¹⁴ M.A. Ružić 1994, 26, T. XVI, сл.9.

¹¹⁵ M. Bucovala 1986, 102.

¹¹⁶ I. Mikulčić 1974,194-195, T. IV, 401,402, T.V, 322.

¹¹⁷ Датацијата е добиена поради тоа што во истиот гроб 1183 е приложен унгвентариум (кат. 85) кој е блиска аналогија на унгвентариумот (кат.84) приложен во гробот 1164, датиран со луцерна на чие дно има инскрипција LMVNSVC. Сигнатурата MVN укажува дека таа е изработена од фамилијата Мунатии кои работеле за време на 1 и раниот 2 век, со тоа целото погребување е датирано во тој период. Луцерна од истата работилница е приложена и во гробот 1001 од каде потекнуваат полусферичен унгвентариум (кат.1), аналоген на унгвентариумот (кат.2) приложен во гробот 1157.

Во основа, овој тип на унгвентариуми со звонолик реципиент се среќава во Скопскиот регион во втората половина 1 и низ целиот 2 век.

— *Цевчести (тубуларни)*

Тубуларните унгвентариуми (кат. 108-148) се одликуваат со тесно тело, односно реципиент кој нема многу поголема ширина од вратот. Ободот кај овој тип садови е косо извлечен нагоре и заоблен на работ. Телото е со елипсовидна до благо конична форма, нашироко во долната третина. Дното е рамно или сосема благо вовлечено или пак кружно заоблено. Преодот од реципиентот во вратот е повеќе или помалку нагласен или пак воопшто не е означен така што со самото стеснување на горната страна, реципиентот пордолжува во врат.

Најраниот сад од овој тип доаѓа од Ventimiglia датиран во Јулиевско-Клаудиевската епоха. По средината на I век овие унгвентариуми степенуваат мошне бројни и често се наоѓаат на голем број локалитети.¹¹⁸

При третирањето на овој тип на унгвентариуми кај авторитетите се јавуваат извесни разлики во научниот пристап. Имено, дел од авторите ги обработуваат генералните карактеристики и сатовите ги сместуваат во една група на т.н. тубуларни унгвентариуми, со општа датација¹¹⁹. За разлика од нив некои проучувачи ги истакнуваат деталите како посебна карактеристика што резултира со голем број на

¹¹⁸ C. Isings 1957, 24.

¹¹⁹ Ibid., 24. Не ги одвојува овој тип на унгвентариуми според ни една од карактеристиките и сите ги става под еден тип, односно форма 8.

подваријанти. Кај нив доаѓа до издвојување на унгвентариумите според формата на реципиентот, според нагласеноста на преодот од реципиентот во вратот или според односот на должината на реципиентот и вратот.

Со истражувањата на Скупи се најдени 40 кои би припаѓале на групата на тубуларни унгвентариуми. Со оглед на биритуалноста на некрополата, тие се јавуваат во гробови кај кои се применети двата ритуала, односно и во гробови со кремирани и во такви со инхумирани покојници. Констатирани се примери со и без нагласен преод од реципиентот во вратот. Од оние кај кои преодот е повеќе или помалку нагласен се издвојуваат садови со реципиент подолг од вратот, со еднакво долги реципиент и врат или со реципиент пократок од вратот.

Со подолг реципиент во однос на вратот

Унгвентариумите со поголем волумен на реципиентот во однос на вратот се распространети по целиот римски свет. Меѓу скупските примери во оваа група може со сигурност да бидат сместени најмалку два наода и тоа кат. 108 и 109¹²⁰. Се карактеризираат со тело со благо конична форма, најшироко во долната третина. Од него, со делумна нагласеност продолжува цилиндричен врат. Ободот им е косо нагоре извлечен, а дното рамно до благо конкавно. Стаклото од кое се

¹²⁰ Дел од наодите се во фрагментирана состојба поради што не може да се утврди односот на реципиентот и вратот, а се сместени под типот на тубуларни унгвентариуми поради карактеристичната форма на реципиентот. Веројатно бројот на наоди во оваа група кје се зголеми по извршената конзервација на предметите.

изработени е транспарентно, генерално со добар квалитет, со релативно мал број на траги и балончиња со овздух останати при изработката на садовите. Бојата е светло сина, односно имаат природна обоеност. До сега не е констатиран пример на намерно обојување кај овие тубуларни унгвентариуми.

Овие унгвентариуми припаѓаат на групата/типот 67 кај De Tommaso, иако тие примери се со висина од 6-9 см, делумно помала висина од скупските, кои се со висина од нешто над 10 см. Сепак поради тоа што генералните карактеристики на формата им се поклопуваат и нашите примери би му ги припишале на овој тип. De Tommaso ги датира од времето на Тибериј до раната фаза на флавијевската епоха¹²¹.

Исто така овие унгвентариуми се блиски со групата II.3k-3 одвоена кај З. Булјевиќ, која ги датира од нешто подоцна, односно до почетокот на вториот век.¹²²

Со еднакво долги реципиент и врат

Констатирани се 13 унгвентариуми со овие карактеристики во регионот на Скупи (кат. 110-122). Телото им е со скоро цилиндрична до благо конична форма, најшироко во долната третина, а продолжува во цилиндричен врат, во однос со реципиентот - 1:1. Ободот е косо извлечен нагоре, а дното главно рамно или конвексно заоблено, што ги прави да биде невозможно поставување на садовите во вертикална

¹²¹ G. De Tommaso 1990, 81. Скупските примероци се нешто повисоки од оние обработени од авторот

¹²² Z. Buljević 1999, 70.

положба. Стаклото е со делумна транспарентност и просечен квалитет. Видливи се меури со воздух останати при процесот на дување и траги од алатките при изработката на садот. Бојата е природна, бледо сина, без намерно обојување кај ниту еден од примерите.

Припаѓаат на групата/типот 70 кај De Tommaso, датирани во времето на Тибериј и Трајан¹²³.

Со реципиент помал од вратот

Формата на тубуларните унгвентариуми со текот на времето се развивала, па така тенденцијата на зоглемување на вратот и лимитирање на реципиентот се припишува на подоцнежната продукција.

Кај некои од скупските примери со помало тело во однос на вратот (кат. 123-129), намалувањето на реципиентот достигнува до однос 1:2 со вратот, односно изнесува околу една третина од вкупната висина на садот (кат. 127). Формата на телото е цилиндрична, кај некои примери сосема блудо конична, до биконична профилација, со најголена ширина во долната третина од реципиентот. Вратот е цилиндричен. Ободот е косо нагоре извлечен, како и кај останатите унгвентариуми од тубуларен тип. Дното е конвексно до рамно, што ги прави овие садови не особено стабилни. Стаклото е со релативна транспарентност и просечен квалитет. Се забележуваат остатоци од процесот на изработка како

¹²³ G. De Tommaso 1990, 83.

меурчиња со воздух или траги од алатките употребувани при дефинирање на формата на садот.

Овие унгвентариуми соодветствуваат на групата/типот 71-72 кај De Tommaso, датирани меѓу средината на 1 век и првата четвртина на 2 век¹²⁴. Кај З. Булјевиќ би требало да ги бараме во групата П.3к-5, датирани во истиот период.¹²⁵

Тубуларните унгвентариуми имаат доста широка распространетост, особено по средината на 1 век н.е. кога стекнуваат голема популарност. Широко се распространети низ целиот Апенински полуостров од Флавиевците до првата половина на 2 век н.е.¹²⁶ На Балканот се наоѓаат во Емона, Дрново, Птуј, Требње во 2-3 век¹²⁷, Бакар, од средината на 1 век до 3 век¹²⁸, Страиград 1 век н.е.¹²⁹, Теутобургиум, 1-2 век, Вогањ, Сирмиум 1-2 век¹³⁰, Албанија, 1-2 век, Дирахон датирани со монети од Тибериј и Антонин Пиј¹³¹; Црноморски брег, Томис, Романија, 1-2 век¹³².

Според аналогните примери на тубуларни унгвентариуми, наодите од Скупи би биле датирани во постоечките хронолошки рамки, односно од 1 до 3 век. При тоа најрани се наодите со повисок реципиент во однос

¹²⁴ G. De Tommaso 1990, 58.84-85.

¹²⁵ Z. Buljević 1999, 75.

¹²⁶ Ibid. 81-85.

¹²⁷ I. Lazar 2003, 176-180, 195;

¹²⁸ Z. Gregl, I. Lazar 2008, 84-85, 127-133, T. 17, sl. 3-5.

¹²⁹ I. Fadić 1989, 37, 40, kat. 119; Idem 2006, 77-80, 115, kat. 119.

¹³⁰ V. Šarović Svetek 1986, 26-27, T. XIV, sl. 2-7.

¹³¹ F. Tartari 2005, 52-57, T. II-III, sl. 58-63; Idem. 2004, 63- 64, T. XLI, sl. 101-102.

¹³² M. Bucovala 1986, 125-126.

на вратот кат. 108 и 109, додека најдоцна, секако, се датирани наодите со повисок врат во однос на реципиентот (кат. 123-129) иамјќи ја предвид тенденцијата за зголемување на вратот во подоцнежната продукција. Тој манир е потврден кај унгвентариумите кат. 146, 147 (поради тоа што се фрагментирани не може прецизно да се заклучи соодносот меѓу вратот и реципиентот кај овие два наоди), кат. 123 и 124 кои потекнуваат од гробна целина во која е приложена луцерна со натхпис [C]IVNALEX, која ги попрецизно ги сместува во втората половина на 2 – првата четвртина на 3 век.¹³³

— *Сферични*

Под типот сферични унгвентариуми се вброени оние унгвентариуми кои се одликуваат со кружен, односно сферичен реципиент. Според решението на ободот од овој тип може да се издвојат две варијанти и тоа унгвентариуми со обод кој е извлечен косо нагоре, со рамно пресечен, скоро необработен раб кат. 149, 150 (сите се од кремација во обична јама или етажен) и такви помалку или повеќе хоризонтално извлечен обод, кој може да биде преклопен кон внатрешната страна кат. 151, 153 и 154. Преодот од телото во вратот е благ и ненагласен, вратот е цилиндричен, најширок во долниот дел, односно во коренот. Реципиентот завршува со зарамнето или пак со благо заоблено дно, што го прави садот не посебно стабилен. Висината изнесува од 6,3 до 8 см, а дијаметарот на дното од 2 до 5,7 см.

¹³³ J. Casas 1998, 66.

Унгвентариумите кат. 149 и 150 според формата се блиски до типот 6 според типологијата на Исингс¹³⁴ и групата/типот 12 според типологијата на De Tommaso, каде се вброени садови со висина од 5-10 см, изработени со слободно дување, од безбојно, зелено, зеленкасто сино, или сино стакло. Овие садови се раширени во северна Италија (Алба, Небиуно, Муралто, Минусио, Ангера, Павиа, Гропело, Кариоли, Кремона, Брешело, Брешиа, Мантова, Аквилеа, Алтино, Тревисо, Вигоровеа, Асте, Ровиго, Болоња). Италските примери се датирани меѓу Августовското и Клаудијевското доба. Кон овој тип е додадена и една варијанта, нешто подоцнежна, веројатно од времето на Нерон, со малку поовален реципиент и покомпактен изглед (Рим, градовите под Везув).¹³⁵

Овој тип на унгвентариуми, покрај Италија, бројни се и во Тичино и западните провинции.¹³⁶ Се среќаваат и на Балканот и тоа во Дрново, Каштелир, Миклавж (во близина на Марибор), Ново Место, Полхов Градец, Птуј, со датација во 1 и првата половина на 2 век;¹³⁷ Албанија, Бутринт и Дирахион од 1 и 2 век.¹³⁸

Садот кат. 150 со компаративен метод, според аналогните примери на садови од тој тип би бил датирани од втората половина на 1 до првата половина на 2 век. За разлика од тоа, датацијата на кат. 149 е нешто подоцна, односно 3-4 век, поради тоа што тој потекнува од иста гробна

¹³⁴ C. Isings 1957, 22.

¹³⁵ G. De Tommaso 1990, 46.

¹³⁶ I. Lazar 2003, 197.

¹³⁷ Idem. 2003, 183-185, 189-191, сл.51, тип 8.6.13.

¹³⁸ F. Tartari 2005, 97-100, Т.9, сл.158-163.

целина со чашата кат. 184 чија што појава не може да биде порана од 3 век, а е карактеристична за 4 век.

Садовите кат. 151, 153 и 154 се одвоени од претходните поради решението на ободот кој е хоризонтално извлечен или преклопен кон внатрешната страна. Блиски се до формата 13 според типологијата на De Tommaso, а се јавуваат нешто подоцна од погоре опишаните садови, односно на крајот на 1 и почетокот на 2 век. Следуваат како подоцнежна варијанта на унгвентариумите со сферично тело и косо извлечен обод.¹³⁹ Во понатамошниот развој на формата доаѓа до намалување на вратот. Оваа фаза на овој тип на садови се поврзува со формата 101 според типологијата на Исингс, која што варијанта од 3 век, особено за време на 4 век се произведувала во работилниците по Рајна.¹⁴⁰

Аналогии се присутни и на Балканот, по Јадранскиот брег, Стариград (Аргирунтум) , датирани во 1 век¹⁴¹, Доклеа, со датација на крај на 3 век.¹⁴²

Унгвентариумот кат. 151 со нагласено сферичен реципиент се приближува до формата 8 според типологијата на De Tommaso, кај кого се овој тип се поврзува единствено со наоди од Помпеа и Херкуланум, при што 79 е *terminus ante quem*.¹⁴³

Садовите од овој тип на Скупи според контекстот во кој се најдени може да се датираат во доцниот 2 и во текот на 3 век. Имено

¹³⁹ G. De Tommaso 1990, 47.

¹⁴⁰ C. Isings 1957, 119; G. De Tommaso 1990, 47.

¹⁴¹ I. Fadić 1989, 36, 38, kat.104; Idem. 2006, 73, 114, kat.104.

¹⁴² А. Цермановић-Кузмановић, О. Велимировић- Жижич, Д. Срејовић 1975,170.

¹⁴³ G. De Tommaso 1990, 43.

унгвентариумот кат. 151 е датиран според луцерна која потекнува од истата целина на преминот од 2 во 3 век, додека кат. 153 е датиран во раниот 3 век, поради тоа што потекнува од гроб кој е положен над погребување датирано во втората половина на 2 век.¹⁴⁴

— *Со кружни вдлабнувања на реципиентот*

Унгвентариумите со сферичен реципиент и вдлабнувања на телото припаѓаат на типот 141 според типологијата на А. Антонaras.¹⁴⁵ Три сада од овој тип се најдени на Источната некропола на Скупи (кат. 155-157). Потекнуваат од гробови со скелетно погребување.

Станува збор за унгвентариуми со топчесто тело кое има 4 кружни вдлабнувања од страните. Поради тоа неговиот пресек добива блиску до квадратна форма. Без воопшто нагласен преод, односно со постепено стеснување преминува во цилиндричен врат. Ободот е хоризонтално извлечен кон надвор, па преклопен од горната страна. Дното е конично вовлечено. Реципиентот е со помала висина од онаа на вратот. Изведени се во техника на слободно дување. Стаклото не е просирно и има природно обојување, односно светло сина нијанса. Видливи се голем број на вертикални траги од извлекувањето на стаклената смеса при изработката на садот, кои ја прават неговата површина нерамна.

Унгвентариумите со вдлабнувања на телото не се честа форма низ римскиот свет. Аналогии наоѓаме во Птуј со датација во 2-3 век,¹⁴⁶ Брест,

¹⁴⁴ I. Mikulčić 1974, 196.

¹⁴⁵ A. Antonaras 2009, 316-318.

¹⁴⁶ I. Lazar 2003, 193-194, 197, сл. 51, тип.8.6.18.

датирани со монети на Константин I и Констанциј II, Сирмиум со датација во првата половина до средината на 4 век,¹⁴⁷ Аргирунтум, 3-4 век¹⁴⁸, Црноморски брег, Романија (Томис) со порана датација во 2-3 век¹⁴⁹, Солун, датирани во 3-4 век.¹⁵⁰

Од гробот 86, од Источната некропола на Скупи, од кој потекнува еден од садовите од овој тип, пронајдени во регионот на Скопје, кат. 155, потекнуваат и девет бронзени монети. Од нив три се читливи и атрибуирани на Констанциј I, Константин I и Константин II.¹⁵¹ Тоа јасно ги сместува овие наоди во првата половина од 4 век.

Овој манир на изведување на вдлабнувања врз реципиентот на садовите е присутен и кај кат. 158, 159 и 160, три сада кои делумно се разликуваат од претходно опишаните унгвентариуми. Овие унгвентариуми се најдени како прилози во исто погребување, гроб 24 од Источната некропола на Скупи. Станува збор за погребување со кремација во плитка овална јама, покриена со двосливен кров од тегули.¹⁵² Имено, се работи за еден унгвентариум кат. 158 кој има две кружни, конкавно изведени партии на две страни на реципиентот, една спроти друга, за разлика од претходно опишаните кои имаат по четири, со што реципиентот добива сосема различен изглед и еден мошне мал унгвентариум, со висина од 2,6 см и четири изведен вдлабнувања, кој се издвојува со своите минијатурни димензии.

¹⁴⁷ V. Šarović Svetek 1986, 29-30, 65, кат. 119, Т.13 сл.1; M.A. Ružić 1994, 33, кат.456-457, Т.22, сл.3-4.

¹⁴⁸ I. Fadić 1989, 32-33, форма 14, кат. 85-86; Idem. 2006, 63, форма 14, кат. 85-86.

¹⁴⁹ M. Bucovala 1986, 95-96.

¹⁵⁰ Α. Αντωνάρα 2009, 316-318.

¹⁵¹ I. Mikulčić 1974, 196.

¹⁵² Idem. 1974, 193.

Унгвентариумот кат. 158 има топчест реципиент, кој поради вдлабнатите партии добива елипсоиден пресек. Вратот е цилиндричен и од реципиентот е одвоен без воопшто нагласен преод, а завршува со обод кој е хоризонтално извлечен, па потоа преклопен кон внатрешната страна. Дното е едвај назначено и не е возможно садот да биде поставен во вертикална позиција. Стаклото е со природна, бледо сина нијанса.

Минијатурниот унгвентариум кат. 159 е изведен од безбојно до бело стакло, со силна бела иридација. Реципиентот е моделиран во форма на коцка, вратот е цилиндричен, а ободот е незначително извлечен кон надвор со раб преклопен кон внатрешната страна.

Најблиска паралела за овие садчиња претставува еден минијатурен стаклен сад од Сирмиум.¹⁵³ Имено се работи за шишенце кое е со две вдлабнувања од страните, со што добива плоснат пресек како и унгвентариумот 158 до чија форма е близок и согласно изведбата на ободот и дното, додека сопред неговите минијатурни димензии (висина од 2 см) се приближува до садот 159.

Во гробот 24, од кој потекнуваат двата наода, се најдени и луцерна датирана во 1 век, како и монета од Клаудиј I.¹⁵⁴ Според овие наоди, а имајќи ги предвид општите податоци за развојот на Скупи како град, а со тоа и животот во него, овие наоди би добиле датација во втората половина на 1 век.

¹⁵³ V.Šarović Svetek 1986, 30, 65, тип 15, T.13, сл.5.

¹⁵⁴ I. Mikulčić 1974, 193.

Според Микулчиќ, нивното потекло би требало да им се припише на источните работилници, од каде овие тоалетни садчиња биле импотрирани.¹⁵⁵

— **Фиола**

Од гробот 112 од источната некропола на Скупи потекнува една фиола кат. 161. Изработена е од безбојно до бледо зеленкасто стакло. Станува збор за сад со издолжена, цвчеста форма кој има вретенасто проширување на средината на реципиентот. Ободот е извлечен кон надворешната страна, а дното е обло. Садот во ниеден случај не може да се постави во вертикална позиција.

Наодите од овој тип се најчесто се датирани во 4 век. Тоа се потврдува и кај останатите примери од Р. Македонија: Добри Дол во скопскиот регион¹⁵⁶, Зајас, Кичево¹⁵⁷, Таранеш, Дебар¹⁵⁸.

Аналогии наоѓаме и како ретки примери во Северна Италија, Аквилеа, Модена, Рим во 3-4 век¹⁵⁹, Дукља (Доклеа) од 4 век¹⁶⁰, Ниш (Наисус) - 4 век¹⁶¹, Сремска Митровица (Сирмиум) во 3-4 век¹⁶², Караташ (Диана) со релативно доцна датација, во втората половина на 4 и почетокот на 5 век,

¹⁵⁵ Ibid, 197.

¹⁵⁶ Д. Вучковиќ-Годоровиќ 1958, 296-297.

¹⁵⁷ В. Битракова 1966, 96.

¹⁵⁸ М. Ivanovski 1987, 87.

¹⁵⁹ G. De Tommaso 1990, 76.

¹⁶⁰ А. Цермановиќ-Кузмановиќ, О. Велимировиќ-Жижиќ, Д. Срејовиќ 1975, 169-170, тип V/4A.

¹⁶¹ С. Дрча 1999-2000, 214,, кат. 21-24.

¹⁶² V. Šarović Svetek 1986, 29, кат. 116-118, Т. XII/6.

Мала Копашница во 4 век;¹⁶³ Албанија, Дирахион со најрана датација на Балканот во 2 век;¹⁶⁴ на Црноморскиот брег, Томис, датирани во 4 век¹⁶⁵.

Нашиот наод потекнува од гробот 112, во кој меѓудругото била приложена и монета (*Urbs Roma*), со што целото погребување се датира во втората половина на 4 век.¹⁶⁶ Според тоа, фиолата од Скупи е сместена во очекуваните хронолошки рамки на овој тип на стаклени садови.

Е. Козметички садови

— *Арибалоси*

Овие мали садови (форма б1 според Исингс) често се нарекувани според грчкиот назив *argyballos*, додека латинскиот назив за истите е *ampulla*.¹⁶⁷ Станува збор за садови со топчесто тело и ненагласено дно, Вратот е најчесто краток и постепено се одвојува од реципиентот, иако постојат и наоди со подоглиг врат. Ободот е најчесто извлечен кон надвор и хоризонтално преклопен кон внатрешната страна или кон надвор извлечен косо надолу, па превиткан кон горната страна така што се добива триаголен пресек. Најчесто имаат две рачки, иако се познати и примери со три или четири рачки. Истите се накнадно прилепени на вратот, непосредно под ободот, до рамото на садот, Кај некои примери, рачките не го завземаат целиот простор меѓу рамото и ободот, туку почнуваат некаде од средината на вратот.¹⁶⁸

¹⁶³ M.A. Ružić 1994, 32, T.XXI/8-11, T.XXII/1-2.

¹⁶⁴ F. Tartari 2004, 64, T.XL/95.

¹⁶⁵ M. Bucovala 1986, 127-130.

¹⁶⁶ I. Mikulčić 1974, 196, 210.

¹⁶⁷ I. Lazar 2003, 172

¹⁶⁸ C. Isings 1957, 79

Арибалосите се едни од најчестите тоалетни шишенца, кои во стакло се јавуваат како имитација на бронзени или керамички примери¹⁶⁹. Содржеле масла или ароматични супстанции и биле наменети за употреба во бањите. Посетителите ги носеле прицврстени за појасот, закачени на бронзени рачки или синцир. Често се јавуваат во целина со стригил или други предмети за тоалета.¹⁷⁰

Познати се примери од полихромно стакло кои потекнуваат од 6-4 век п.н.е. изработени во техниката на изработка на садови врз јадро¹⁷¹, додека садови од овој тип произведени со техника на дување не се појавуваат пред втората половина на 1 век.¹⁷² Во време на Флавијевците доживуваат популарност, остануваат во употреба за време на 2 и 3 век, а мошне ретко се среќаваат за време на 4 век¹⁷³.

На источната некропола на Скупи се најдени два сада кои припаѓаат на овој тип кат. 162 и 163. Кај нив се забележуваат разлики во формата. Имено садот кат. 162 има топчесто тело и обод кој е хоризонтално извлечен. Вратот му е нешто поиздолжен, односно рачките не го исполнуваат целиот простор меѓу рамото и ободот, туку со горниот дел се прилепени од средината на вратот.¹⁷⁴ За разлика од него, арибалосот кат. 163 има нагласено точест реципиент со широк обод, извлечен надолу, па преклопен кон горната страна, со што формира правоаголен пресек. Вратот ненагласено преоѓа од телото и е сосема краток, односно рачките го исполнуваат целиот простор помеѓу ободот и рамото на садот.

¹⁶⁹ Ibid. 78.

¹⁷⁰ G. De Tommaso 1990, 45.

¹⁷¹ Техниката е опишана на стр. 20.

¹⁷² I. Lazar 2003, 172.

¹⁷³ C. Isings 1957, 79-80.

¹⁷⁴ I. Mikulčić 1974, 194; Idem, 1975, 90-91, T.VIII/29.

Арибалосите се широко распространети низ римскиот свет. Во Италија е застапена само варијантата со триголен пресек на ободот и тоа низ целиот Апенински полуостров (во Комо, Бреша, Мантова, Мотефиана, Аквилеа, Болоња и тн).¹⁷⁵ Во северните провинции се користат од времето на Нерон.¹⁷⁶ На Балканот се среќаваат во Птуј од 1 до 3 век¹⁷⁷, Аргирунтум од средина на 1 до 3 век¹⁷⁸, Сирмиум со 2-3 век¹⁷⁹, Караташ (Диана) 2-3 век, Равна (Тимакум Минус) во средината на 3 век, Грачаница (Улпиана) со датација во втората половина на 3 век, Белград (Сингидунум) во 3 век¹⁸⁰, на Црноморското приморје, Романија (Томис) се застапени од 1 до 3 век¹⁸¹, на Источен Медитеран со датација од втората половина на 1 до ран 2 век¹⁸².

Гробот 137 од Источната некрополан на Скупи од кој потекнува арибалосот кат. 162 според И.Микулчиќ би требало да биде датиран од Домицијан до почетокот на владеењето на Хадријан. Оваа датација е добиена со компаративен метод на датирање на хронолошки осетливите предмети од гробната целина. За овој наод Микулчиќ директна аналогија наоѓа во Дура Еуропос (со датација добиена со монети на Трајан). Според него потеклото на овие садови би требало ода се бара на Источниот Медитеран.¹⁸³

¹⁷⁵ G. De Tommaso 1990, 45.

¹⁷⁶ C. Isings 1957, 79

¹⁷⁷ I. Lazar 2003, 171-172, сл. 49, тип 8.3.2. и 8.3.3.

¹⁷⁸ I. Fadić 1989, 36 и 38, форма 26, кат. 101; Idem. 2006, 71, форма 26, кат. 101.

¹⁷⁹ V.Šarović Svetek 1986, 26, Т. 12, сл. 2-3. Авторката дава оквирна датација од 1 до 4 век; M.A. Ružić 1994, 21.

¹⁸⁰ M.A. Ružić 1994, 21, Т.13, сл. 7-11.

¹⁸¹ M. Bucovala 1986, 81-83.

¹⁸² N. Kunina 1997, 300-301, сл.228.

¹⁸³ I. Mikulčić 1974, 194-195, 197; Idem, 1975, 90-91, Т.VIII/29.

— *Амфориск*

Од истиот гроб 137 од кој потекнува и арибалосот кат. 162 е најден и еден амфориск кат. 164 сосема близок до неговата форма, изработка и квалитет на стаклото. Амфорискот е со нежна изработка од безбојно до бледо сино стакло со сјајна површина. Ободот му е хоризонтално извлечен и остро продолжува во цилиндричен врат. Без нагласен преод тој поминува во сферичен до благо елипсовиден реципиент, кој завршува со прилепена прстенеста нога. Од средината на вратот до рамото на садот се накнадно додадени две рачки (едната недостасува). Рачките биле меѓусебно поврзани со синцирче од стаклена нитка, составено од седум меѓусебно поврзани алки.¹⁸⁴

Може логично да се претпостави (иако не е најдена директна аналогија за овој сад) дека синцирчето служело за прицврстување на садот за појасот, исто како и кај арибалосите. Неговото датирање е добиено со датирањето на целата гробна целина, од Домицијан до почетокот на владеењето на Хадријан, а потеклото поврзано со Источниот Медитеран како и на арибалосот кат. 162.¹⁸⁵

¹⁸⁴ Ibid. 194. Една од алките недостасува, поради што не може да се види нивната изворна поставеност, па податокот на Микулчиќ дека со синцирчето биле поврзани рачките е единствената слика која може да се добие за изгледот на амфорискот.

¹⁸⁵ I. Mikulčić 1974, 194.

Г. Шишиња

— Со сферичен реципиент

Шишенцата од овој тип се одликуваат со нагласено сферичен реципиент кој завршува со мало и благо конкавно дно. Имаат пократок или подолг врат, кој е стеснет во долниот дел, односно при преодот во телото. Може да има цилиндрична форма или благо да се стеснува кон горниот дел. Ободот е ненагласен, вертикален, со рамно пресечен раб, кој понекогаш е израмнет со полирање. Изработувани се со техника на слободно дување. Направени се од природно обоено или безбојно, односно деколоризирано стакло. Кај полуксузните примери сидовите можат да бидат декорирани со врежани хоризонтални линии, геометриски декорации или фигурални мотиви, а кај некои примери можат да се сретнат и различни натписи.¹⁸⁶

На Скупи се најдени пет сада од овој тип (кат. 166-170). Стаклото кај нив е безбојно, со бела нијанса, делумно просирно, со видливи балончиња со воздух останати при дувањето на садот. Досега не е забележан пример со врежана декорација. Кај сите примери вратот е со цилиндрична форма, само во еден случај кат. 168 истиот благо се стеснува кон ободот. Се среќаваат и во гробови со кремирани, како и во такви со инхумирани покојници. Висината се движи околу 10 см.

Шишенцата од овој тип припаѓаат на формата 103 според типологијата на Исингс¹⁸⁷ или типот 145 според типологијата на А. Антонaras.¹⁸⁸ Повисоките

¹⁸⁶ I. Lazar 2003, 146, sl. 42.

¹⁸⁷ C. Isings 1957, 121-122.

¹⁸⁸ Α. Αντωνάρας 2009, 322-323.

примери со скоро идентична форма Антонарас ги сместува во посебен тип, односно тип 50.¹⁸⁹

Овој тип на стаклени садови се широко раширени и карактеристични за доцно римскиот период. Најрано датираниот сад, во 3 век, потекнува од Келн¹⁹⁰, а примери се среќаваат и во Аквилеа, со релативно рано датирање во 3 век¹⁹¹, како и на брегот на Црно Море, Керх (Пантикапаион) втора половина на 3 век¹⁹², Стазбур, крај на 3 или 4 век, Модена 3-4 век¹⁹³, Целје, Птуј датирани во периодот од втората половина на 3 до првата половина на 4 век¹⁹⁴, Бакар 3-4 век¹⁹⁵, Доклеа¹⁹⁶, еден пример од Ниш (Наисус) датиран на крајот од 3 и 4 век¹⁹⁷, Костол (Понтес), средина на 4 век, Грачаница (Улпиана) средина на 4 век, Сремска Митровица (Сирмиум), со датирање во втората половина на 4 век¹⁹⁸, Моровиќ средина и втората половина на 4 век¹⁹⁹, Албнија, Аполонија, 3-4 век²⁰⁰, Солун 3-4 век²⁰¹.

Според аналогните примери на наоди од овој тип и примерите од Скупи би влегле во истите хронолошки рамки, односно би се датирале во 3-4 век.

¹⁸⁹ Ibid., 190-192.

¹⁹⁰ C. Isings 1957, 121-122.

¹⁹¹ M.C. Calvi 1969, T.22, sl.6.

¹⁹² N. Kunina 1997, 298-299, sl. 225.

¹⁹³ C. Isings 1957, 43

¹⁹⁴ I. Lazar 2003, 144-145.

¹⁹⁵ Gregl, I. Lazar 2008, 75, 121, T.12, сл. 1-3.

¹⁹⁶ А. Цермановиќ-Кузмановиќ, О. Велимировиќ- Жижкиќ, Д. Срејовиќ 1975, 154, тип I/2C, сл. 12, нема датирање.

¹⁹⁷ С. Дрча 1999-2000, 212, кат.11, Т.II, сл.11.

¹⁹⁸ M.A. Ružić 1994, 15, 83, тип I/4c, Т. XVI, sl. 3.

¹⁹⁹ V.Šarović Svetek 1986, 24, 68, kat. 180, T.XVI, sl.4, T.XIX, sl.2.

²⁰⁰ F. Tartari 2005, 110-114, T. 11, sl. 192, 195, 196, 198-200, T. 12, sl. 202, 204, 206, 209, 211, 212.

²⁰¹ Α.Αντωνάρα□ 2009, 322-232.

— *Со коничен реципиент*

Во групата на шишиња со коничен реципиент припаѓаат сатовите кои се одликуваат со висок цилиндричен врат и реципиент со конична до калотеста форма најширок во долната третина (кат. 171-178). Завршува со дно длабоко вовлечено навнатре. Преку благо стеснување, повеќе или помалку нагласено, телото продолжува во цилиндричен врат, со обод кој е хоризонтално извлечен, со заоблен раб или пак извлечен косо нагоре, со рамен раб.

Сите садови од овој тип потекнуваат од гробови со инхумирани покојници.

Од коничните унгвентариуми се одвоени како посебен тип поради разликата во висината, која кај сатовите кои припаѓаат на оваа група, односно шишињата е далеку поголема. Кај примерите од Скупи таа се движи од 17 – 25 см. Односот на вратот и реципиентот е приближно 1:1, односно скоро кај сите целосно сочувани примери вратот е незначително повисок во однос на реципиентот. Исклучок претставува садот 178 кај кој реципиентот е доминантен, односно неговата висина е поголема споредено со висината на вратот.

Квалитетот на стаклото е различен. Садот кат. 172 се одликува со квалитетна изработка, сосема просино стакло со зеленкаста нијанса, скоро воопшто без присуство на балончиња останати при дувањето на садот или било какви траги од алатките за изработка. Површината е мазна и сјајна. Кај останатите примери изработката е со просечен квалитет. Стаклото делумно прозирно, од безбојно, бело-жолтеникаво до благо обоено со природни сино-зелени нијанси.

Аналогни на овие садови наоѓаме во наодите од Солун, кои припаѓаат на типот 48 според типологијата на А. Антонaras. Солунските примери се датирани во доцниот 1 до раниот 3 век.²⁰² Поради одсуството на аналогни наоди на поширок простор, освен оние од Солун, за овие садови би можела да се претпостави локална провиниенција. Нашите наоди се сместуваат во нешто пошироки хронолошки рамки поради тоа што шишето кат. 170 припаѓа на гробна целина од која потекнува монета од Хадријан, додека садовите кат. 171 и 172 потекнуваат од гробна целина каде како прилог се јавува шише со сферичен реципиент датирано во 3-4 век. Според тоа примерите на шишиња со коничен реципиент од Скупи се датираат широко од 1 до 4 век.

Кон оваа група на шишиња можат да се приклучат и кат. 179-181. Тие се разликуваат од претходно опишаните во тоа што имаат конично-калотест реципиент. Висината кај овие садови исто така се разликува во однос на оние со изразено коничен реципиент. Повторно односот на вратот и реципиентот изнесува 1:1.

Станува збор за помали садови, со висина од 16,5 см кај двата целосно сочувани примери. Стаклото е безбојно до бледо сино кај кат. 180, со видливи балончиња од воздух останати при процесот на изработка на садовите, како и вертикални линии добиени при извлекувањето на стаклената смеса.

Како варијанта на овие садови може да се додаде и кат. 182 кој во основа ги има истите карактеристики, со таа разлика што се одликува со многу

²⁰² А.Αντωνάρης □ 2009, тип.48, 187-188; Γυάλινο □ Κόσμο □ 2010, кат.196-197, 270-271.

понагласено рамо од претходните примери. Изработен е од прозирно стакло, со природна, бледо зеленкаста нијанса. Разлика во однос на претходно опишаните примери на шишиња со коничен реципиент или калотест е и тоа што потекнува од погребување со кремиран покојник, за разлика од сите останати кои се најдени во гробови со инхумирани покојници.

Во литературата овој тип на реципиенти се опишуваат како садови во форма на свонче. Припаѓаат на типот 47 според типологијата на А. Антонарас.²⁰³

Аналогии се присутни кај наодите од Аквилеа, датирани на крајот од 2 и во текот на 3 век²⁰⁴; на Балканот се присутни со еден пример од Птуј со датација во 2-3 век²⁰⁵; доста чести наоди во Хрватска: Стариград (Аргирунтум) во втората половина на 2 и во текот на 3 век²⁰⁶, Задар (Јадер) 2-3 век²⁰⁷; еден пример од Србија, Коловрат, со релативно доцна датација од 3-4 век²⁰⁸, Грција, Солун дотирани во доцен 2-3 век²⁰⁹, Ставрос, од 2 до прва половина на 3 век, Акантос, со датација на крај на 2 и почеток на 3 век²¹⁰.

Според датирањето на аналогните примери и наодот од Скупската некропола би бил датиран во доцен 2 и во текот на 3 век.

²⁰³ А.Αντωνάρα □ 2009, тип.47, 185-187.

²⁰⁴ G. De Tommaso 1990, 73. Авторот претпоставува источна провиниенција.

²⁰⁵ I. Lazar 2003, тип. 8.6.17., 193-194, 197.

²⁰⁶ I. Fadić 2006, 29-31, кат. 1-6.

²⁰⁷ S. Gluščević 2000, 188.

²⁰⁸ M.A. Ružić 1994, 31, Т. XIX sl.5.

²⁰⁹ Γυάλινο □ Κόσμο □ 2010, кат.240, 287; Α.Αντωνάρα □ 2009, тип.47, 185-187.

²¹⁰ Γυάλινο □ Κόσμο □ 2010, кат.359, кат.361, кат. 440, 343-344, 379.

— *Реципиент со кружни вдлабнувања*

На Источната некропола на Скупи е најдено шише со реципиент со кружни вдлабнувања кат. 183. Потекнува од гробот 140, каде што е изведено погребување со кремација во правоаголна јама со двосливен покрив од тегули поставени на дното. Шишето е изработено во техника на дување, од безбојно до бело стакло, со жолтеникава иридација, тенки сидови и нежна изработка. Се карактеризира со доминантно елипсоидно до биконично тело. Од него продолжува релативно краток, цилиндричен до благо коничен врат, кој полека се шири во горниот дел, на кој е изведен орнамент во вид на прстен од стаклена нитка. Ободот е вертикален и ненагласен. Дното е благо конкавно со накнадно прилепена прстенеста нога.²¹¹

Директни аналогии на овој наод на територијата на римската империја не се познати. Микулчиќ го сврстува под формата 103 според типологијата на Исингс²¹², но поради големиот број на разлики во формата, сметам дека овој сад треба да биде издвоен како посебен тип.

Според луцерна која потекнува од истата гробна целина како и ова шише, И. Микулчиќ наодот го датира на крајот на 2 век.²¹³ Неговото потекло, според формата и квалитетот на стаклото го поврзува со италските работилници.²¹⁴

²¹¹ I. Mikulčić 1974,195-6, T.4, сл.334.

²¹² I. Mikulčić 1974,195-196; C. Isings 1957, 121-122. Под формата 103 според типологијата на Исингс се сместени шишенцата со сферичен реципиент.

²¹³ I. Mikulčić 1974,196.

²¹⁴ Ibid. 198.

Г. Реципиенти за пиење

— Чаша

На Источната некропола на Скупи се откриени стаклени чаши со полусферичен реципиент, со или без прстенеста нога.

Полусферичните чаши без прстенеста нога, се варијанта на типот 12 според типологијата на А. Антонaras и формата 96 според типологијата на Исингс. Се одликуваат со полусферично тело, благо извлечен обод косо кон надвор, со често необработен раб (кај нашиот пример работ е благо задебелен) и мало рамно до благо конкавно дно. Покрај едноставните, не декорирани чаши, постојат и такви со врежана геометриска декорација. Овие чаши биле изработувани во техника на дување на стаклената маса.

Во Скопскиот регион за сега е откриена една чаша која би можеле да ја припишеме на овој тип на садови кат. 184. Генералните карактеристики соодветствуваат, односно ободот е благо задебелен на работ и благо извлечен кон надворечната страна. Без нагласување продолжува во топчест реципиент кој заврчува со благо конкавно дно. Стаклото е со голема транспарентност и сјајна површина. Бојата е природна, односно има бледо зеленкаста нијаса. Видливи се сосема малку балончиња со воздух останати при процесот на дување на стаклото.

Полусферичните чаши без декорација се јавуваат во 3 век, нивното постоење е карактеристично за 4 век. Најрано датираниот пример потекнува од Келн, со датација во втората половина на 3 век. Додека најдоцна датираниот во првата половина на 5 век потекнува од Спонтин, Белгија.²¹⁵ На

²¹⁵ С. Isings 1957, 113-114. Дава листа на датирани наоди, особено од западните провинции.

Балканот се откриени во Птуј со датација во 3-4 век²¹⁶, Хртковци, Чотрановци, со широка датација од втората половина на 3 до првата половина на 5 век²¹⁷, Караташ (Диана), 4 век, Костол (Понтес) крај на 4 и почеток на 5 век, Белград (Сингидунум) датирани во втората половина на 4 и почеток на 5 век, Гамзиград (Ромулиана) втора половина на 4 век, Равна (Тимакум Минус) втора половина на 4 век, Чачак и Грачаница (Улпиана) исто така во втората половина на 4 век²¹⁸, Дукља (Доклеа) втора половина на 3 и 4 век²¹⁹, Албанија, датирани во 3-4 век²²⁰, Солун²²¹

Според хронолошките рамнки во кои се сместени аналогните примери на оваа чаша, таа би била датирана во 3-4 век.

На Источната некропола на Скупи се најдени и три чаши (кат. 185-187) кои припаѓаат на формата 44а според типологијата на Исингс.²²² Станува збор за садови со полусферично тело и ниска прстенест нога. Ободот е со задебелен раб, извлечен благо кон надвор. Биле употребувани како садови за пиење и користени во склоп на трпезни сетови.²²³ Овие садови биле изработувани и со методот на калапење (форма 20 според типологијата на Исингс), но поголема популарност имала варијантата изработена со дување.²²⁴

²¹⁶ I. Lazar 2003, 82-84, сл. 30, тип 2.6.1.

²¹⁷ V. Šarović Svetek 1986, 12-13, Т.2, сл.1-2, кат.16-18.

²¹⁸ M.A. Ružić 1994, 39, Т. 27, сл.1-8.

²¹⁹ А. Цермановиќ-Кузмановиќ, О. Велимировиќ- Жижич, Д. Срејовиќ 1975, 159, сл.16. Сите наоди од овој тип од Доклеа се со врежана декорација, по што се разликуваат од нашите примери.

²²⁰ F. Tartari 2005, 143-144, форма 40, Т.17, сл.254-258.

²²¹ A. Αντωνάρα 2009, 117.

²²² C. Isings 1957, 59.

²²³ I. Lazar 2003, 105.

²²⁴ Ibid. 37.

Повеќето чаши од овој тип се изработени од сино-зелено, природно обоено стакло, додека познати се и примери од обоено или напросирно стакло. Нашите наоди се со мошне тенки ѕидови, направени од зеленкасто стакло, со сјајна површина и видливи траги од изработката.

Овој тип на садови според Исингс потекнува од средината на 1 век, а бил мошне популарен во времето на Флавиевците. Бројни наоди потекнуваат од Помпеа и Херкуланум, пред 79 година, Локарно од крајот на 1 век²²⁵, Птуј од 2-3 век, Шемпетер од 2 век, Логатец, Вранско датирани во втората половина на 2 век²²⁶, Белград (Сингидунум) од 2-3 век, Равна (Тимакум Минус) 2-3 век, Грачаница (Улпиана) со датација на крај на 3 век, Коловрат во 3 век²²⁷, Дукља (Доклеа), датирани во 2-3 век²²⁸, Кузмин, Сремска Митровица, со широка датација од 2 до 4 век,²²⁹ на Црноморското крајбрежје (Томис) датирана во 2 век.²³⁰

Чашата кат.187 потекнува од гроб 102 од Источната некропола на Скупи²³¹. Станува збор за погребување со кремиран покојник. Во гробот, меѓу другите наоди е најдена монета од Калигула, според што Микулчиќ овие садови ги датира од првата половина до средината на 1 век.²³² Но со оглед на тоа што, според аналогните примери, овие садови се јавуваат во

²²⁵ Ibid. 60.

²²⁶ I. Lazar 2003,102-105, сл. 33, тип 3.6.1. Авторката овој тип на чаши го поврзува со формата 85а според Исингс.

²²⁷ М.А. Ružić1994, 43, Т. 30. Сл. 4-10. Авторката овој тип на чаши го поврзува со формата 41а според Исингс.

²²⁸ А. Цермановић-Кузмановић, О. Велимировић- Жижих, Д. Срејовић 1975, 159, сл.18. Авторите овој тип на чаши го поврзува со формата 81 според Исингс.

²²⁹ V.Šarović Svetek 1986, 14, Т.2, сл.9, кат.31.

²³⁰ М. Vucovala 1986, 40, сл.33.

²³¹ Според Микулчиќ, чашата од гробот 14 со Инв. Бр. 26 е идентична со онаа со инв. Бр. 202. Наодите се во мошне фрагментирана состојба и не се конзервирани поради што не може да се добијат други податоци за нивната форма освен податоците кои ги дава Микулчиќ.

²³² I. Mikulčić 1974,194.

средината на 1 век, можеме на нашите наоди да им ставиме датација најрано по средината на 1 век, односно неговата втора половина, со претпоставка дека монетата била чувана и подоцна приложена во гробот.

— Пехари

Од Скупската источна некропола потекнуваат два пехари кат. 188, 189 кои според типологијата на Исингс би биле сместени под формата 32²³³. Двата наоди потекнуваат од гробови со кремирани покојници, од типот на т.н. етажни гробови.

Станува збор за пехари со релативно цилиндричен реципиент кој од четири страни е со длабоки, елипсоидни вдлабнувања. Ободот е свонесто, косо нагоре извлечен, со помалку или повеќе задебелен раб. Дното е рамно до благо конкавно. Стаклото е делумно просирно, со природно обојување, бледо сино до жолто зеленкаста нијанса.

Овој тип на пехари (Faltenbecher) се јавуваат уште во доцниот 1 век²³⁴. Вакви наоди се присутни во Доклеа, датирани во доцниот 1 век²³⁵, Локарно, доцен 1, ран 2 век, Помпеа со рана датација пред 79 година, Аматус, во времето на Антонините, Каранис со датација од 2 до 4 век²³⁶, Крањ (Бобовек), Церкница, Птуј, датирани во 2 век²³⁷, Бакар, од втората половина на 1 до почетокот на 3 век²³⁸ Аргирунтум, во 1 и почетокот на 2 век²³⁹, на

²³³ C. Isings 1957, 46.

²³⁴ I. Mikulčić 1974, 197, Т.II, 269, Т.3, Т.7, 285.

²³⁵ А. Цермановић-Кузмановић, О. Велимировић-Жижић, Д. Срејовић 1975, 161. Наодите потекнуваат од гробни целини, прецизно датирани со монети на Домицијан.

²³⁶ C. Isings 1957, 46.

²³⁷ I. Lazar 2003, 99-100, сл.32, тип.3.5.5.

²³⁸ Gregl, I. Lazar 2008, 60, 111-112, Т.6, сл. 1-2. Наодите се со помала висина и поголем дијаметар на ободот. Кај еден од примерите има 6 вдлабнувања со помала ширина од оние на пехарите од Скупи.

Црноморскиот брег, Томис, во 2 и 3 век²⁴⁰, Источен Медитеран (Кипар?) датиран во втората половина на 1 век²⁴¹.

Аналогија за пехарот 189 од гробот 168, односно за начинот на решавање на ободот, вратот и реципиентот наоѓаме кај Д. Вајтхаус, со таа разлика што нашиот наод завршува со конкавно дно, додека другиот (не е наведено неговото потекло) завршува со ниска прстенеста нога²⁴². Датиран е релативно доцна во 3-4 век.

Пехарите од источната некропола на Скупи се прецизно датирани со наоди на монети на Домицијан во двата гроба.

Н. Бокали

На Источната некропола на Скупи, во гробот 168 со кремиран покојник, од типот етажни горбови се откриени два стаклени бокали (кат. 190, 191). Имаат топчесто до елипсоидно тело со конкавно дно. Вратот е краток, цилиндричен со благо постепено стеснување кон ободот, кој е хоризонтално извлечен со задебелен раб. Од вратот, непосредно под ободот, кон рамото имаат лентеста рачка, прилепена за рамото со широк корен, а во горниот дел е свиткана во украсна петла, која го надвишува ободот.²⁴³

Стаклото е делумно прозирно со бледо сино-зеленкаста нијанса, со сјајна површина. Видливи се голем број на балончиња со воздух (поради кои садот

²³⁹ I. Fadić 1989, 34-35, kat.94; Idem. 2006, 67, kat.94. Кај наодот се присутни пет, значително поплитки вдлабнувања во однос на пехарите од Скупи.

²⁴⁰ M. Bucovala 1986, 46.

²⁴¹ N. Kunina 1997, 315-316, sl. 308. Пехарот е со помала висина од Скупските и се разликува по тоа што на средината на реципиентот е декориран со пластично изведена нитка од истото стакло од кое што е изработен.

²⁴² D. Whitehouse 1997, 113, kat.173.

²⁴³ Idem. 1974, 194, 198, T.3.

губи дел од просирноста) како и траги од алатките за оформување на садот при процесот на изработка.

Овој тип на бокали претставува варијанта на формата 14 според типологијата на Isings. Најраниот сад од овој тип потекнува од Локарно (Leocarnum) датиран во Тиберијевско-Калудијевскиот период. Останатите примери се од средината на 1 век, па се до најдоцна датираните наоди кои потекнуваат од Триер определени во 3-4 век.²⁴⁴ Аналогии наоѓаме и во Албанија, односно Аполонија, датирани во 1-2 век²⁴⁵; до Црноморскиот брег, Керх (Panticaraeum), со датација во втората половина на 2 век²⁴⁶ и Бодрум, датирани во 1-2 век.²⁴⁷

Кога станува збор за потеклото на овие садови, според Микулчиќ тие би требало да бидат атрибуирани на западните работилници.²⁴⁸

Целиот гробен наод е прецизно датиран со монета на Домицијан²⁴⁹, со што датацијата во втората половина на 1 век во основа се поклопува со датацијата на најголемиот број на наоди аналогни на нашите бокали.

Од источната некропола на Скупи потекнува и еден фантастичен наод на бокал со мали димензии од стакло со интензивна зелено-тиркизна нијанса и делумна посирност (кат. 204). Станува збор за бокал со тесен елипсоидно-биконичен реципиент. Ободот е благо косо нагоре извлечен и задебелен, при што истиот добива полукружен пресек. Вратот е цилиндричен и постепено се шири кон телото во кое преминува благо, без воопшто дефиниран преод.

²⁴⁴ C. Isings 1957, 31-32, форма 14.

²⁴⁵ F. Tartari 2005, 127, T.14, сл. 224, форма 26.

²⁴⁶ N. Kunina 1997, 305, sl. 258. Овој пример е со реципиент со поцилиндрична форма во однос на нашите кои се со топчест реципиент.

²⁴⁷ A. Zet 1998, 55.

²⁴⁸ I. Mikulčić, 1974, 194, 198.

²⁴⁹ Ibid. 1974, 194.

Дното е благо конкавно. Непосредно под ободот, на вратот како и на работ од дното е накнадно аплицирана нитка од бело, непросирно стакло. Од истиот материјал била изведена и рачка (во моментов недостасува) која продолжувала од нитката под ободот, а завршувала на рамото од садот.

Станува збор за производ на западните работилници актуелен во периодот од 3-4 век. Директни аналогии на нашиот сад наоѓаме кај примери од Триер и Келн.²⁵⁰

I. Гутуси

Со ископувањата на Источната некропола на Скупи се откриени 4 гутуси (кат. 192-195). Нивната намена во науката не е сосема јасна. Претпоставките се дека можеби биле употребувани за хранење на деца, покрај поради нивната форма, се базираат и врз честата застапеност во детски погребувања. Друга претпоставка е дека служеле во козметички или фармацевтски цели за прецизно дозирање на течност, а постои и мислење дека биле користени и за полнење на луцерните²⁵¹. Можеби се работи за овој тип на садови кај Соран од Ефес (лекар од крајот на 1 и почетокот на 2 век), кој пишува дека децата се хранат од перфорирани стаклени садови кои личат на дојка²⁵². Во прилог на ова одат и хемиските анализи на нивната содржина, односно кај дел од гутусите од Келн, констатирани се состојки кои се содржани во млекото.²⁵³ Сепак оваа претпоставка би требало да се земе со резерва поради самата природа на стаклото како материјал, како и поради

²⁵⁰ C. Isings 1957, 149-150, форма 120a; D. Whitehouse 2001, 117, kat. 715; A.von Saldern, B.Nolte, P. La Baume, T.E.Haevernick 1974, 227-228, kat 667, 667a.

²⁵¹ B. Štefanac 2009, 114.

²⁵² Цириран од D. Whitehouse, vol. 3, 2003, 150.

²⁵³ B. Štefanac 2009, 115.

сосема малиот отвор на изливникот, кој за таа функција го прави сосема напрактичен.

Гутусите во основа се реципиенти во форма на тело на птица изведено со поголема или помала стилизираност. Примарната поделба е на садови со или без рачка, а потоа би биле класифицирани според изгледот на реципиентот или поставеноста на изливникот. До сега на Скупи не е најден пример на гутус со рачка. Скупските примери имаат топчест реципиент. Изливникот им е извлечен од долната страна, при дното на садот (кат.192) или од средината на реципиентот (кат. 193-194) без воопшто нагласен преод и завршува со постепено стеснување и рамен раб. Вратот е цилиндричен, а ободот задебелен или преклопен. Дното е рамно до благо конкавно. Висината кај овие садови се движи околу 7 см.

Изработувани се во техника на слободно дување. Стаклото е со делумна просирност и има природна нијанса, односно присутна е светло сината боја. Видливи се балончиња со воздух останати при дувањето на стаклената смеса во процесот на изработка на садот.

Гутусите се застапени и на Истокот и во западните делови на римското царство²⁵⁴. Нашите садови ги сместуваме во типот 53а, според типологијата на А. Антонарас.²⁵⁵ Покрај тоа, аналогии за Скупските примери наоѓаме на Источен Медитеран, со датација во 1 век²⁵⁶, Аквилеа, датирани во 2-3 век²⁵⁷, Птуј, Дрново, од 1 до 3 век²⁵⁸, Задар (Јадер), од крај на 1 до средина на 3

²⁵⁴ А. Цермановић-Кузмановић, О. Велимировић- Жижиќ, Д. Срејовић 1975, 174.

²⁵⁵ А. Αντωνάρας 2009, 199, Т.10, сл.301, 302.

²⁵⁶ N. Kunina 1997, 329, sl. 380, Конкретниот наод има делумно повисок врат од оној кај нашите примери, но генералните карактеристики на формата се исти со оние кај Скупските примери. Авторката не го посочува точното место на наод.

²⁵⁷ M.C. Calvi 1969, Т.12, sl.2-3.

²⁵⁸ I. Lazar, 2003, 201-203.

век²⁵⁹, Сирмиум, широко датирани од 1 до 4 век²⁶⁰, Црноморски брег, Томис, датирани во 1 и 2 век²⁶¹.

Гутусот кат. 192 потекнува од гробна целина во која, меѓу другото, бил приложен коничен унгвентариум кат. 87 аналоген на од кат. 84 кој е датиран во втората половина на 1 – ран 2 век, според прилогот на луцерна со натпис L-MVN-SVC²⁶² од гробот од кој потекнува. Според тоа, како и според аналогните примери на овој тип на стаклени садови, гутусите од западнаата некропола на Скупи се датираат во доцниот 1 до средината на 3 век.

²⁵⁹ B. Štefanac 2009, 120.

²⁶⁰ V. Šarović Svetek 1986, 25, 64, kat. 104-110, T.XVI, sl.4, T.11, sl.5-6.

²⁶¹ M. Bucovala 1986, 78-79. Кај овие примери изливникот е поставен нешто повисоко одколку кај Скупските, односно во средишниот дел на реципиентот.

²⁶² J. Deneauve 1969, 83-93.

2. Садови дувани во калап

Стактарската индустрија доживеала огромен подем со револуционерното откритие на техниката на дување на стаклото. Тоа овозможило мноукратно зголемена продукција на стаклени садови, отварање на нови пазари како и развој на голем број на работилници. Спојот на техниката на дување и онаа на калапење, односно можноста за формирање и декорирање на садовите со дување на стаклена маса во калап, овозможило брза продукција на голем број на скоро идентични педмети. Оваа техника им создала на мајсторите отворен простор за облици и величини како и широки можности за декоративни мотиви, од едноставни шематизирани форми до престапи со најситни детали. Особено голема популарност достигнала при изведувањето на малите козметички амбалажи.

Од некрополата на Скупи потекнуваат пет садови изведени во оваа техника, сместени во две групи според нивната форма: садови во форма на урма и амфорисци.

А. Садови во форма на урма

Малите садови во форма на урма се меѓу најчестите наоди на стаклени садови дувани во калап од 1 век.²⁶³ Вакви примери се наоѓани низ целата територија на римското царство, со особена концентрација на локалитетите на Источен Медитеран.²⁶⁴ Станува збор за садови со релативно мали димензии, односно вкупната висина кај примери изнесува околу 7,5 см. Дното им е заоблено поради што е невозможно да се постават во вертикална

²⁶³ E.M.Stern 1995, 91; D.Whitehouse 2001, 519.

²⁶⁴ E.M.Stern 1995, 93; P.Guldager Bilde, B.Poulsen 2008, 259.

позиција. Вратот им е каток и цилиндричен или коничен со благо проширување кон ободот кој кај нашите примери е хоризонтално извлечен, а потоа преклопен од горната страна. Отворот и вратот кај овој тип на садови се релативно тесни, што сугерира на тоа дека најверојатно содржеле течна материја. Декорацијата е изведена со пластични, брановидни испакнатини и канелури кои при тоа го имитираат изгледот на збрчкана кора на зрела урма. На некои садови брчките се постилизирани, додека повеќето се изведени толку натуралистички, што некои автори наведуваат како можност калапот да бил изработуван од самиот плод,²⁶⁵ иако не постојат археолошки докази кои би ја поткрепиле таа теорија. Сличноста на плодот на урма не се огледа само преку формата, големината и пластичната изведба на садовите, туку и преку бојата која е најчесто нијанса на кафеаво иако се познати и плави, зелени, виолетови или црни примери.²⁶⁶

Натуралистичката изведба кај овие садови се потврдува и на наодите од Скупи. До сега се најдени три примери (сл.1,2,3) од кои два се целосно сочувани, а еден е фрагментиран, при што сочувани се ободот и дното, а делови од реципиентот недостасуваат.

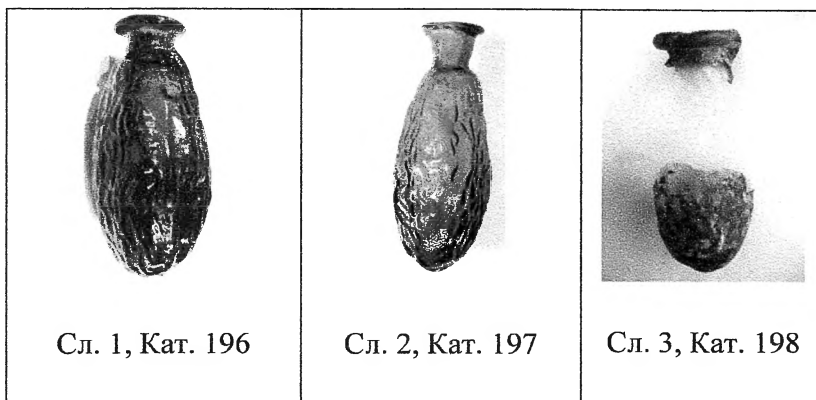

²⁶⁵ E.M.Stern 1995, 92;

²⁶⁶ R.A. Grossmann 2002, 34., sl. 34; E.M.Stern 1995, 92; G. De Tommaso 1990, 87.

Кај нашите наоди стаклото е транспарентно и со висок квалитет. Нијансите на бои се движат од окераста, преку боја на килибар до темно браонкаста боја, како и виолетова боја кај садот (сл.3). Кај истиот сад меѓу рамото и ободот се забележува одредено продолжение, извлечено од самата стаклена маса од која што е изработен садот при изведувањето на неговиот горен дел (сл.4). Можеби се работи за рачка на која не е изведена перфорација. Единствен друг познат пример кај кој што се претпоставува

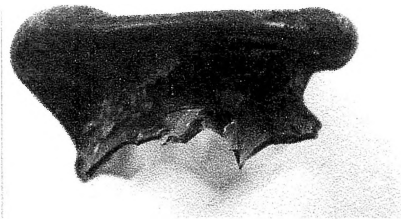

Сл. 4

постоење на рачка кај овој тип на садови потекнува од Ремаген, со релативно доцна датација во однос на останатите садови во форма на урна, односно на крајот на 2 век.²⁶⁷

Повеќето садови во форма на урна се дувани во дводелен калап, со еден шав околу вертикалниот пресек на целиот сад, а кај мал дел се забележува употребата на троделен калап.²⁶⁸ Кога деловите од калапот не биле во целост поврзани, стаклото го исполнувало просторот измеѓу нив и правело јасен шав од калапот. Оваа појава е помалку или повеќе видлива кај наодите на садови од овој тип на Скупи. Имено кај садот (сл.5) јасно се забележува вертикален шав по целата должина на реципиентот. За разлика од него, садот е изведен со поголема прецизност. Поврзувањето на двата дела од калапот е фантастично скриено во самата орнаментика и е скоро невозможно

²⁶⁷ C. Isings 1957, 94.

²⁶⁸ E.M.Stern 1995, 92. Според авторката постојат индикации дека калапите биле користени повеќе од еднаш, што упатува на тоа дека мора да биле правени од траен материјал. Неколку наоди од овој тип покажуваат дека шишенцата дувани во ист калап може да имаат различен пресек иако пластично изведената декорација е идентична. Ова веројатно се јавува како резултат на процесот на изработка. По вадењето на садот од калапот, бил држен со алатка, со цел да се завршат вратот и ободот. Веројатно во тој момент од изработката доаѓа до таа разлика во профилацијата, но дали тоа е намерно или случајно не се знае.

да се препознае, па само се наслутува местото на спојот (сл.6). Кај тритете наоди калапите во висина завршувале до горниот раб на реципиентот, додека вратот и ободот во целост биле дополнително моделирани од стаклената смеса(сл.7,8).

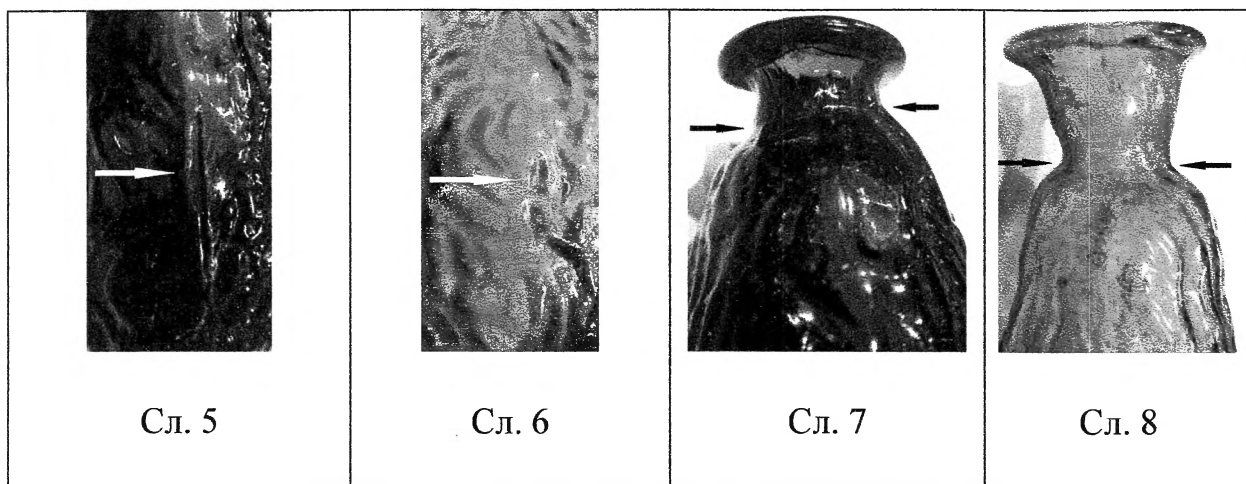

Повеќето примери на садови во форма на урма се најдени во гробови, меѓутоа нивната употреба како погребни прилози во основа била секундарна. За одредувањето на нивната функција најмногу податоци би дала нивната содржина. До сега не е направена нејзина хемиска анализа. Можно е содржината како и функција на овој тип садови да била поврзана со плодот кој го имитираат, односно со урмата која, според изворите, имала доста честа употреба во секојдневниот живот. Според податоците добиени од нив логична е претпоставката дека биле употребувани како амбалажа за засладувачи, козметички производи или фармацевтски производи.²⁶⁹

²⁶⁹ Ovidius, *Fasti*, 185-188. Во поемата на Овидиј, Јанус во дијалог со поетот му објаснува дека урми се приложуваат во храмовите на почетокот на годината, со цел настаните да соодветствуваат со вкусот, па текот на годината да биде сладок како нејзиниот почеток. Овој помен е особено интересен ако се земе во предвид наодот на садови од овој тип приложени во храмот на Диоскурите во Рим; P.Guldager Bilde, V.Poulsen, *The temple of Castor and Pollux*...259.

Две третини од познатите садови во форма на урма се најдени на Блискиот Исток, а останатите се наоѓани низ Источниот Медитеран и на западот.²⁷⁰ Нема јасна концентрација на наоди која би довела до локација на стакларска работилница за садови од овој тип. Нивната распространетост сугерира продукција во стакларски работилници на Сиро-Палестинскиот брег, можеби во Феникија, еден од големите стакларски центри, која во текот на 1 век н.е. била особено позната по стаклото дувано во калап.²⁷¹

Овој тип на стаклени садови биле произведувани кратко пред половината на 1 век, веројатно до раниот 2 век. Најрано датираниот сад од овој тип бил пронајден во Триер, Западна Германија во гроб датирани во клаудиевскиот период (41-54).²⁷² Примери се познати од Италија, особено нејзиниот западен дел, каде што, според Де Томасо, доаѓаат преку патиштата кои го следат Јадранскиот брег. Се среќаваат во Аквилеа, Болоња, Рим, датирани меѓу времето на Клаудиевците и Антонините,²⁷³ потоа во Помпеа и Херкуланум, пред 79, кога се случила ерупцијата на Везув. Садови од овој тип се најдени во гробови од втората половина на 1 век во Израел, Крит²⁷⁴, потоа во Сирија датирани од првата половина на 1 век до средината на 2 век²⁷⁵. Садовите во форма на урма веројатно биле дополнувани и повторно употребувани долго по конзумирањето на оригиналната содржина. Наодите

Plinius Secundus, *Naturalis Historia*, XIV.19; XXIII.51-52. Во ова дело се спомнуваат како засладувач, исто така како дел потребните состојки при изработка на ароматични вина, потоа за козметика, парфемеи, како и мошне честата употреба на плодот и на семката при третирање на различни заболувања.

Πεδάκιος Διοσκόριδης, *De Materia Medica*, I, 148-150. За улогата на урмите во медицината посебно е важен и поменот кај грчкиот доктор и фармацевт Диоскорид кој наведува различни состојби кои се третираат со нивна помош.

²⁷⁰ E.M.Stern 1995, 93; P.Guldager Bilde, B.Poulsen 2008, 259.

²⁷¹ E.M.Stern 1995, 93

²⁷² D. Whitehouse 2001, 47; E.M.Stern 1995,93; P.Guldager Bilde, B.Poulsen 2008, 259.

²⁷³ G. De Tommaso 1990, 58

²⁷⁴ E.M.Stern 1995, 93.

²⁷⁵ N. Kunina 1997, 280-281, сл.146-148.

во гробови во Шпанија датирани околу средината на 2 век или од Аквилеа од втората половина на 2 век веројатно биле пренесувани како наследство.²⁷⁶

Датацијата на сатовите во форма на урма од Скупи, добиена според датирањето на останатите хронолошки осетливи наоди од целините од кои произлегуваат, е од Домицијан до почетокот на владеењето на Хадријан.²⁷⁷ Односно таа се движи во последната фаза на поставените хронолошки рамки од датирањето на овој тип на садови воопшто.

В. Амфорисци

Друг пример на сад дувани во калап од Скопскиот регион се амфорисците.

Амфорискот кат. 199 (сл.9) потекнува од гробот 137 од Источната некропола на Скупи. Станува збор за пространа четвртаста гробница, со скелетно погребување. Од истиот гроб потекнуваат два од наодите на садови во форма на урма.

Овој наод припаѓа на типот на стаклени садови кои ги имитираат големите керамички транспортни амфори. Според Stern постојат²⁷⁸ три варијанти во стакло кои имитираат три различни типови на керамички амфори. Тип на стаклени амфори со витко тело, имитација на грчко-италски амфори од доцно хеленистичкиот период. Втора варијанта е со елипсоидно тело кое остро се стеснува во една точка, веројатно имитација на амфорите од ран 1 век тип

²⁷⁶ E.M.Stern 1995, 93.

²⁷⁷ I. Mikulčić 1974, 194-195.

²⁷⁸ Ibid., 194-195.

Dressel 19. Третата варијанта е со конично тело и кружно рамно дно.²⁷⁹ За разлика од неа, Д. Вајтхаус смета дека овие садови не имитираат конкретен тип на керамичка амфора.²⁸⁰

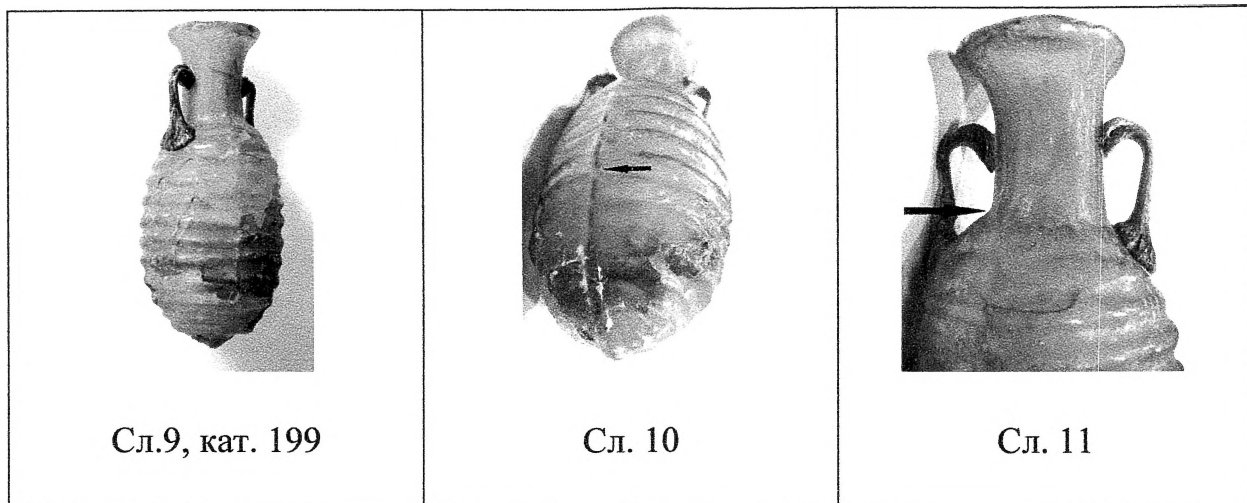

Нашиот амфориск, според поделба изведена од Стерн би припаднал под вториот тип. Имено, тој има елипсоидно тело со 12 пластично изведени ребра кое остро се стеснува во една точка (сл. 9). Поставувањето во вертикална позиција е невозможно. Од реципиентот остро е извлечен вратот кој е цилиндричен и преку постепено проширување продолжува во ободот, косо извлечен нагоре, со благо задебелен раб. Од средината на вратот до рамото на садот се накнадно прилепени две рачки. Стаклото е непросирно, со жолто-окерасти, посветли или потемни нијанси. Рачките се изведени од стакло со сина боја.

Садот е изработен со дување на стаклена маса во дводелен калап. Поради не целосното поврзување на двата дела од калапот, видлив е шав по целата

²⁷⁹ E.M.Stern 1995, 157.

²⁸⁰ D. Whitehouse 2001, 46.

должина на реципиентот (сл.10). Калапот завршива до горниот дел на телото, при што вратот и ободот биле дополнително изработени во целост (сл.11).

Големиот број на варијанти во димензии, начинот на употреба на калапот, колку прецизно се поврзани неговите делови, дали го вклучува вратот или не, бројот на хоризонтални канелури, дното (остро, заоблено или рамно), како и секако, квалитетот на стаклото, укажува дека постојат повеќе работилници кои ги изработувале овие форми.

Иако е често посочувано дека овој тип е чест на Кипар и во Сирија и дека е произведуван на сиропалестинскиот брег, мал број на примери имаат сиропалестинска или кипарска провиниенција. Наодите од Грузија, Ерменија и Турција сугерираат барем една работилница на Источен Медитеран.²⁸¹ Релативно мал број на наоди се среќаваат во Италија, Аквилеа, Болоња, Помпеа со датација во втората половина од 1 век²⁸², на Балканот Дукља (Доклеа), датиран со монета на Хадријан, атрибуиран на сииските работилници.²⁸³

Нашиот пример е датиран со целата гробна целина, со компаративна анализа на останатите хронолшки осетливи предмети на преодот од 1 во 2 век.²⁸⁴

Садот кат. 200 исто така е сместен во групата на амфорисци, со тоа што кај него се јавува поинакво решение на дното. Имено кај овој тип на садови дното е рамно или незначително прстенесто, што го прави

²⁸¹ E.M.Stern, 1995, 157-158.

²⁸² G. De Tommaso 1990, 51.

²⁸³ А. Цермановић-Кузмановић, О. Велимировић- Жижич, Д. Срејовић 1975, 172, sl. 45; А. Цермановић-Кузмановић 1976, 175, Т.И/4, Т.III/16.

²⁸⁴ I. Mikulčić 1974, 194-195.

поставувањето во вертикална позиција сосема возможно, дури и релативно стабилно. Ободот е извлечен хоризонтално кон надвор, со раб превиеен кон



внатрешната страна. Реципиентот е со овоидна форма, декориран со три фриза: во горниот и долниот дел се изведени по еден фриз на вертикални канелури кои се поврзани со централниот фриз на спирално изведени ластари, вооквирени од двете страни со по едно тесно, незначително испакнато ребро по кое следува делумно поширока канелура. Изработен е од квалитетно стакло, просирно, со виолетова боја. Од средината на вратот до рамото на садот, дополнително се аплицирани две

лентести рачки од стакло со жолто-маслинеста нијанса.

Како варијанта на овој тип амфорисци се јавуваат садови со скоро идентично решение на реципиентот и орнаментиката, со таа разлика што тие имаат една рачка која е поставена од ободот (најчесто има навој кој го надвишува ободот) до рамото на садот.²⁸⁵

Изборката на примерите од Скупи е повторно изведена со дување на стаклена маса во дводелен калап, кој поради непрецизното поврзување на двата дела оставил очигледен шав од од дното до почетокот на вратот. Вратот и ободот и во овој случај биле дополнително изработени, односно дувањето на стаклената смеса во калап се однесува само на реципиентот.

²⁸⁵ E.M.Stern 1995,152-153, сл.55, 57; M.Veličković 1976, 171, sl.18; A. Цермановиќ-Кузмановиќ 1976, 175, Т.1/2.

Овој тип на амфорисци, според Стерн може да претставува минијатурна варијанта на големите амфори дувани во калап²⁸⁶, како онаа со потпис на Еннион изложена во Ермитаж²⁸⁷.

И овие садови дувани во калап се атрибуираат на стакларските центри на Источен Медитеран, иако некои истражувачи претпоставуваат и можна продукција во западномедитеранските работилници.²⁸⁸ Сите познати примери се датирани во 1 век. За амфорискот од Скупи, имајќи ги предвид општите податоци за развојот на градот, би можеле да претпоставиме датација во втората половина од 1 век, односно за време на Флавиевците.

Садовите дувани во калап спаѓаат во редот на поретките и полуксузни производи на стакларската индустрија во раниот Царски период. Затоа и не е изненадува податокот дека меѓу стотиците фрагментирани и цели стаклени садови од Скупи имаме само пет примероци на вакви садови. Со оглед на фактот дека ваквите садови, и оние во форма на урма и амфорисците во науката најчесто се атрибуирани како источно-медитерански производи, со голема доза на веројатност моземе да кажеме дека и примероците од Скупи потекнуваат од некоја од бројните и со долга традиција стакларски работилници на Истокот. Сите 5, во овој труд анализирани стаклени садови од Скупи временски припаѓаат на периодот од втората половина на 1 век, најдоцна до почетокот на 2 век.

²⁸⁶ E.M.Stern 1995, 152-153.

²⁸⁷ N. Kunina 1997, 273, kat.109, 69-69.

²⁸⁸ E.M.Stern 1995, 152; D. Whitehouse 2001, 43.

III. Заклучок

Стаклените садови на територијата на Р. Македонија првпат се јавуваат на крајот на 6 век п.н.е. во кнежевските погребувања во Требениште, атрибуирани на работилниците на египетско- сирискиот брег. Импортот на луксузни стаклени предмети од големите источни центри продолжува и во хеленистичкиот период. Имено, садови од стакло за чување на миризливи масла во 3 век п.н.е. се најдени на некрополите кај Струга и Охрид-Дебој, додека алабастрони од подоцнежен хеленизам потекнуваат од гробовите на Стоби, датирани во преминот од 2 во 1 век п.н.е.

Инкорпорацијата на хеленистичките земји во римската империја ја стимулира големата римска стакларска индустрија. Иако базирана врз хеленистичките сознанија, таа брзо се развива како независен, чисто римски концепт.

По револуционерното откритие на техниката на дување на стаклото, овозможен е голем развој на стакларската индустрија, со што доаѓа до општа тенденција на големо зголемување на бројот на наодите на стаклени садови што е јасна појава и во Р. Македонија. Тоа особено се потврдува на некрополите на Стоби и Скупи. Дуваните стаклени садови повеќе не биле луксуз достапен единствено на богатите, туку можеле да ги имаат поголем дел од населението. Далеку поголемата бројност на стаклени садови во 1 век н.е. покажува дека стаклото станало стандарден домашен материјал. Биле продуцирани садови во скоро секоја форма и величина. Дел од овие стаклени садови се со мошне висок квалитет, близок

до садовите од големите стакларски центри, додека дел се со просечен или слаб квалитет, како производ на помали стакларски работилници.

Со ископувањата на источната некропола на Скупи се истражени над 2800 гробови, што ја сместува истата меѓу најдобро истражените некрополи воопшто. Со анализа на прилозите, може да се увиди дека стаклените садови се релативно чест наод во гробовите.

Според техниката користена за изработка на садовите од оваа некропола тие се поделени на два групи: садови изработени со слободно дување и садови изработени со дување на стаклена маса во калап. Апсолутно доминантен начин на изработка на обработените садови е слободното дување. Тоа во основа не е зачудувачки ако се земе предвид датирањето од 1 до 4 век. Во тој период дувањето на стаклото доминира како техника, како поевтин а воедно и далеку полесен начин на изработка. Сепак останатите техники не исчезнуваат иако садовите изработени во нив се застапени во неспоредливо помал број. Имено од третираните садови само 2% се изведени во техника на дување во калап. До сега не е најден стаклен сад на скупската некропола изведен во техника на калапење или притискање.

Типовите на наоди потврдуваат дека утилитарните стаклени предмети, како и ексклузивните садови со особен квалитет биле користени покрај во секојдневниот живот и во сепулкралната пракса. Приложувани биле садови за миризливи масла, унгвентариуми, козметички, фармацевтски садови, арибалоси, амфорисци, гутуси, реципиенти за течност, шишиња, реципиенти за излевање на течност, бокали, како и такви за пиење, чаши, пехари. Постојат случаи на наоди на стаклени садови надвор од гробните целини (на пример наодот на 5 унгвентариуми вон било каков контекст, единствено во

релативна близина на гроб 1077). Тие укажуваат на тоа дека покрај како прилози во гробовите, стаклени садови биле користени и за дел од фунерарните ритуали, кои вклучувале и течност и храна. Истите потоа биле кршени или оставани врз гробните конструкции или пак покрај гробовите.

Особено популарни стаклени садови во антиката биле унгвентариумите. Тие ја сочинуваат најбројната и најразновидната група на стаклени садови на Источната некропола на Скупи, што е и очекувано поради тоа што овој тип на садови биле често користени во антиката. Имено од 203 третирани садови, 163 претставуваат некои од типовите на унгвентариуми.

Во стручната литература унгвентариумите се поделени на различни начини, под различни типови и групи кои се именувани со различни имиња. Некои автори се склони кон диференцијација и на најмалите варијанти како автономни форми, а други бројот на типови го сведуваат на минимум, а разликите ги означуваат како подтипови или воопшто не ги коментираат. Типологијата на унгвентариумите и именувањето на типовите не се поклопуваат скоро кај ниеден автор.

За продукцијата на овој тип на садови е користена техниката на дување на стаклото. Кога при изработката не бил користен калап, туку слободно дување, физички било невозможно да се направат два идентични сада, така што одредени разлики во формите, веројатно се јавуваат поради начинот на работа, а не поради тоа што садовите припаѓаат на различен тип или група. Во овој труд унгвентариумите се поделени според разликите во формата на реципиентот, како и според соодносот помеѓу вратот и телото на унгвентариумите и истите се сместени во 5 типа и тоа:

Полусферичните унгвентариуми се застапени со 14 примери кат. 1-14. Кај нив се јавуваат незначителни разлики во изведбата на формата на реципиентот од примери со повеќе елипсовиден кат. 4 до такви со понагласено кружен пресек кат.5,11, 12. Овој тип на садови се присутни на источната некропола Скупи во периодот од втората половина на 1 век до првата половина на 2 век.

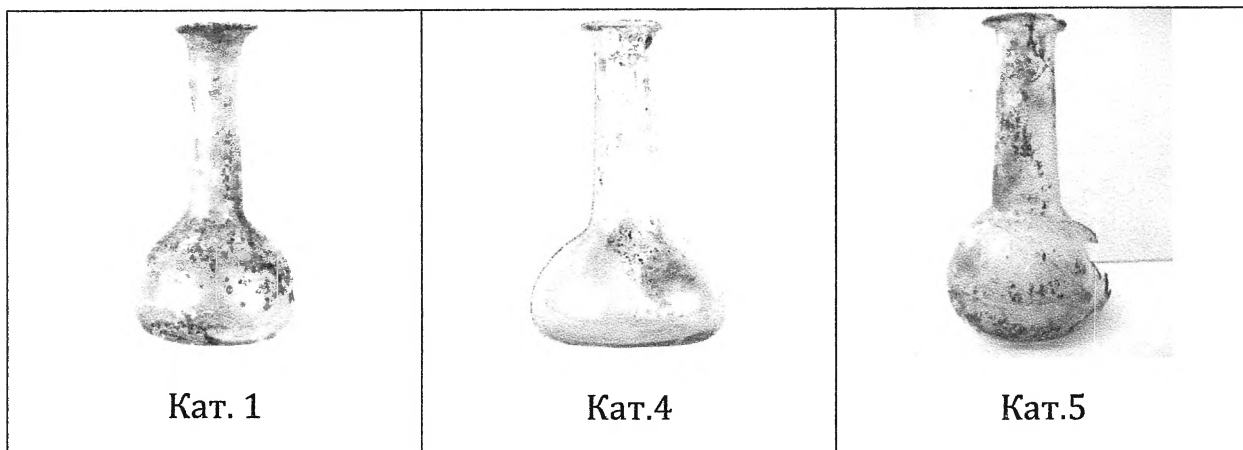

Коничните унгвентариуми ја претставуваат далеку најбројната група со застапеност од 40% односно 82 наоди (кат.15-96). Кај нив се јавуваат разлики како во формата на реципиентот, соодносот на реципиентот и вратот, како и во квалитетот на стаклото . Според тоа има такви со високо конично тело, со нагласен преод од вратот кон реципиентот (кат. 15-46, 48,49, 54-70) и такви со ниско конично тело без воопшто нагласен преод од вратот (кат. 47, 50-53, 71-96). Што се однесува на соодносот на реципиентот и вратот се јавуваат во однос 1:1, 1:2 или 1:3, односно реципиентот и вратот се со иста висина (кат. 31-33) или пак висината на вратот е околу два пати или три пати во однос на онаа на реципиентот. Според квалитетот на стаклото се јавуваат наоди изведени од тенко, просирно стакло со природно обојување (кат. 34-96), како и такви од дебело, тешко стакло, со интензивна зелена боја (15-34).

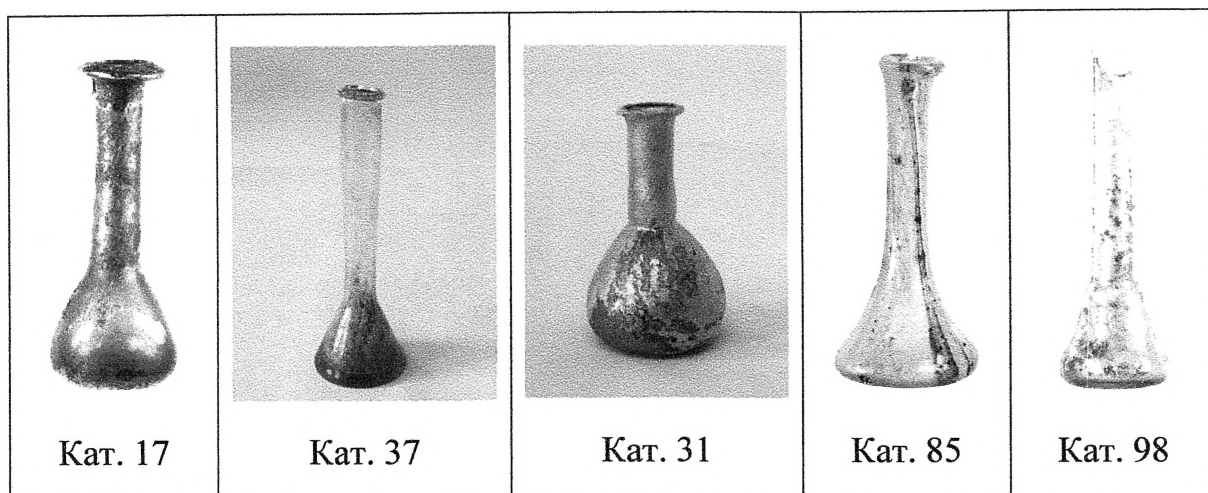

Најчеста застапеност на коничните унгвентариуми од Скупи има во втората половина на 1 и во текот на 2 век. Притоа, наодите од тешко стакло, со дебели ѕидови и интензивна зелена боја имаат поширока датација и тоа од втората половина на 1 век до првата четвртина на 3 век.

Своноликите унгвентариуми се варијанта на коничните и се застапени со 10 примери (кат. 97-106). Кај нив се јавува поголема или помала нагласеност на профилацијата на ѕидовите на телото. Овие наоди се присутни на Скупската некропола во втората половина 1 и низ целиот 2 век.

Тубуларните унгвентариуми се застапени со 40 наоди (кат. 108-148). Кај нив се констатираат разлики во соодносот на реципиентот и вратот и тоа: унгвентариуми со повисок реципиент од вратот (108-109), такви со еднаква висина на реципиентот и вратот (110-122), како и примери до повисок врат од реципиентот (123-129). Имаат релативно долга продукција, односно широко се датирани од 1 до раниот 3 век. При што наодите со повисок реципиент во однос на вратот имаат најрана датација во однос на останатите

унгвентариуми од овој тип, како и во однос на обработуваните стаклени садови воопшто од 1 до ран 2. Оние пак со повисок врат во однос на реципиентот, ја следат тенденцијата на зголемување на вратот и лимитирање на реципиентот во подоцнежната продукција, односно достигнуваат до втората половина на 2 и првата четвртина на 3 век.

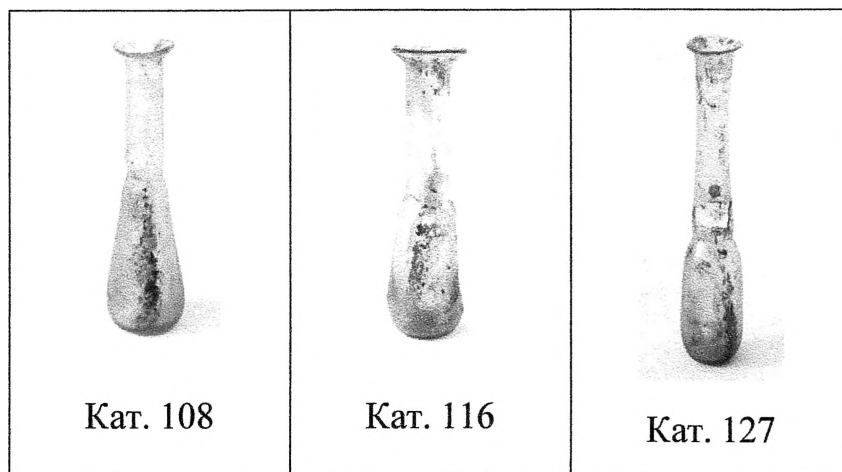

Сферичните унгвентариуми се застапени со 6 примери (149-154). Овие наоди се поделени по начинот на решавање на ободот на унгвентариуми со косо нагоре извлечен обод, со доста широк хронолошки распон, односно од втората половина на 1 до 4 век и такви со хоризонтално извлечен и подвиен кон внатрешната страна кои се присутни во доцниот 2 и во текот на 3 век.

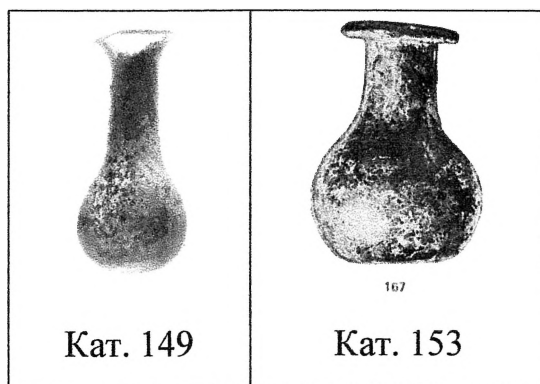

На Источната некропола на Скупи се јавуваат и унгвентариуми со топчесто тело кое има 4 кружни вдлабнувања од страните, поради што неговиот пресек добива блиску до кваднатна форма. Станува збор за садови кои не се често застапени низ римскиот свет. Датирани се во 3 и првата половина на 4 век.

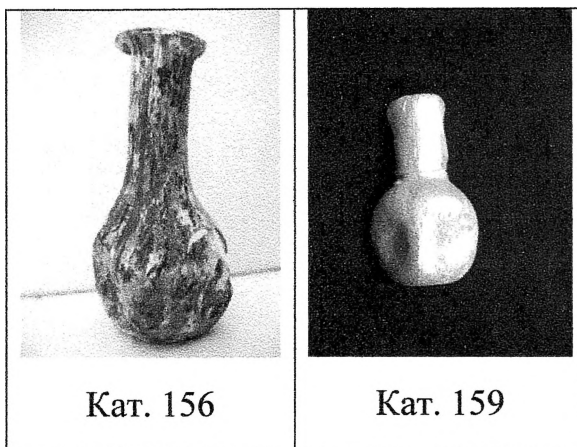

Садовите кат. 159 и 160 претставуваат минијатурни унгвентариуми со исто решение на реципиентот, односно четири кружни вдлабнувања кои му даваат квадратен пресек. Присутни се само во едно погребување датирано со со монета на Клаудиј I.

Унгвентариумите со различна форма и преодните и хибридните форми чија што датација практично се поклопува, сведочат за истовремена и паралелна употреба на два или повеќе типови. На пример во Г-1157 се најдени 9 стаклени унгвентариуми кои можат да се сместат под 3 типа и тоа: полусферични, конични и свонолики.

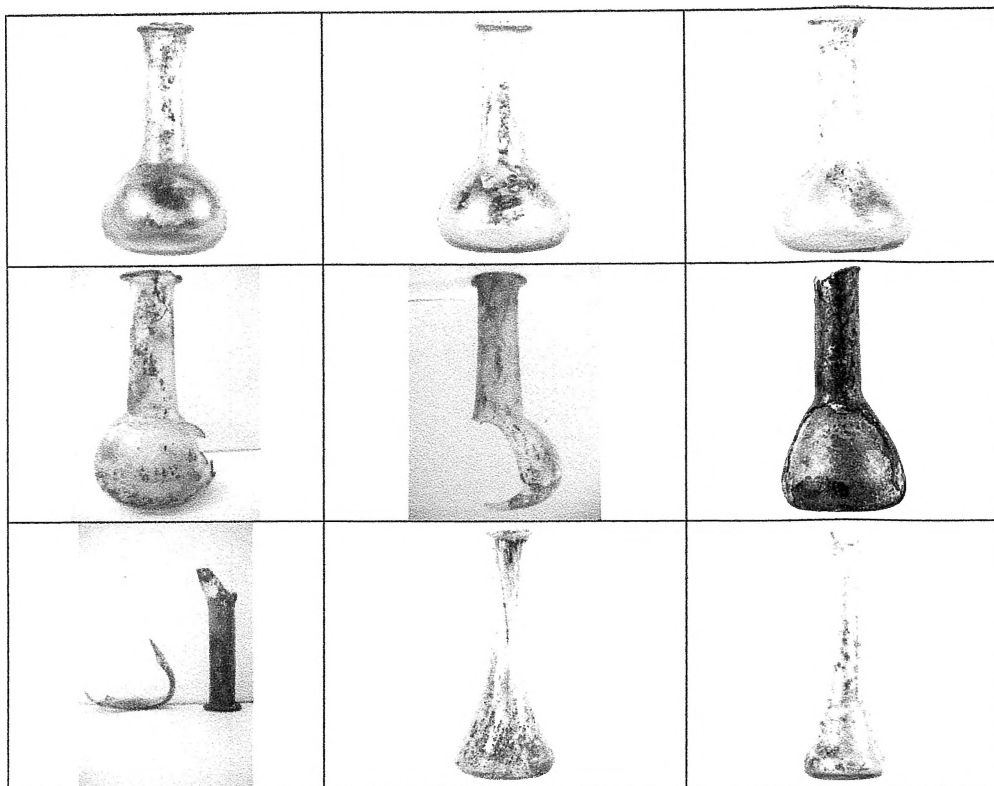

Гроб 1157

Покрај унгентариумите, козметичките садови изведени во техниката на слободно дување се присутни уште со два типа на реципиенти и тоа: **арибалоси** (кат. 162, 163) и **амфорисци** (164, 165). Станува збор за тоалетни шишенца, кои во стакло се јавуваат како имитација на бронзени или керамички примери. Содржеле масла или ароматични супстанции. Нјверојатно биле носени прицврстени за појасот, закачени на бронзени рачки или синцир. Потврда за тоа е и наодот на амфорискот кат. 164. Имено неговите рачки биле меѓусебно поврзани со синцирче од стаклени нитки, составено од седум поврзани алки. За ваквата појава на синцирче од овој тип не е најдена директна аналогија. Датирањето на садот е добиено со компаративен метод на датирање на останатите хронолошки осетливи наоди

кои потекнуваат од истата гробна целина. Според тоа овој амфориск, како и арибалосот кат. 162 се датирани во последната четвртина од 1 до раниот 2 век.

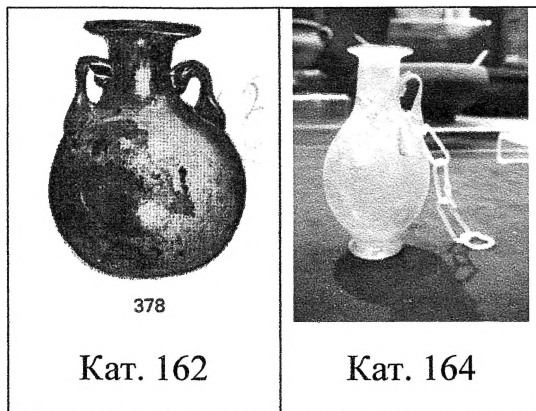

Реципиентите за чување на течност се присутни во три варијанти и тоа: шишиња со коничен реципиент, со сферичен реципиент и шише со тело со кружни вдлабнувања.

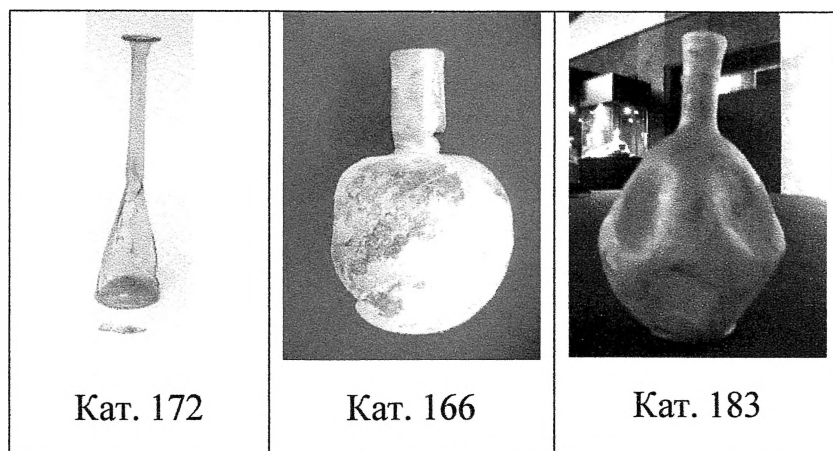

Шишињата со коничен реципиент се среќаваат на релативно ограничен простор. Имено аналогии за истите се познати единствено од Грција, Солун. Егзистираат во долг временски период, и имаат широка датација од втората

половина на 1 до 4 век. Оние со **сферичен** реципиент се широко раширени и карактеристични за доцно римскиот период. Според аналогните примери на наоди од овој тип и примерите од Скупи би влегле во истите хронолошки рамки, односно би се датирале во 3-4 век.

Исклучителен наод претставува шишето кат. 183. Станува збор за сад со нежна изработка, со доминантен елипсовиден до биконичен реципиент, дополнително моделиран со втиснувања: на долната хемисфера има 5 поголеми кружни вдлабнувања, а на горната 6 потесни. Директни аналогии за овој наод на територијата на римската империја не се познати. Според Микулчиќ се датира во 2 век, по наодот на луцерна која потекнува од истата гробна целина. Неговото потекло, според формата и квалитетот на стаклото го поврзува со италските работилници.

Од реципиентите за пиење присутни се **чаши** (кат. 184-187) и **пехари** (кат. 188-189). Кај чашите се јавуваат два типа, одвоени според начинот на решавање на дното: со ниска прстенеста нога од втората половина на 1 и 2 век или подоцнежна форма, со рамно дно, од 3-4 век.

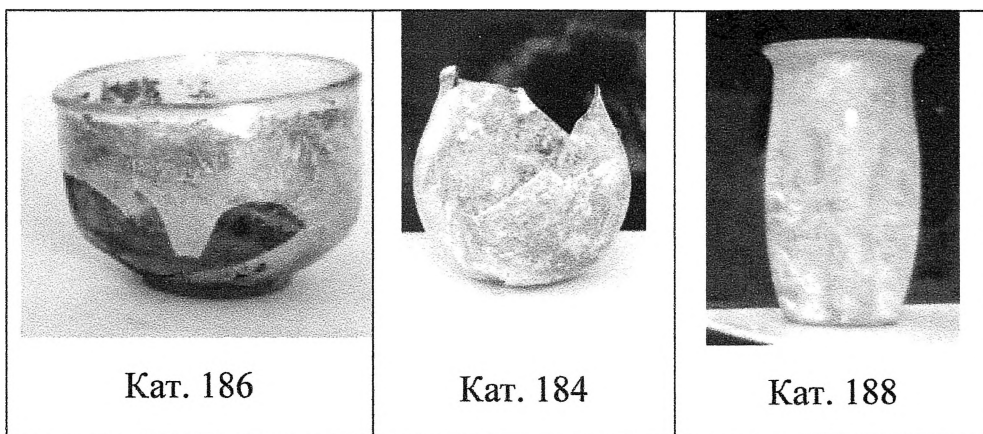

Двата пехара од Скупи припаѓаат на истиот тип, односно садови со релативно цилиндричен реципиент кој од четири страни е со длабоки, елипсоидни вглабнувања и се прецизно датирани со наоди на монети на Домицијан во двата гроба во кои се приложени.

Во гробот 168, од кој потекнува и пехарот кат. 189 се приложени и 2 наоди на бокали (кат. 190 и 191), датирани со монета на Домицијан и атрибуирани, според Микулчиќ, на западното производство.

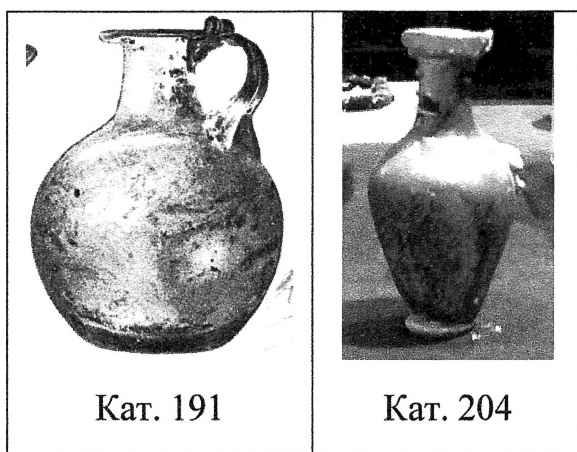

Од источната некропола на Скупи потекнува и еден фантастичен наод на бокал со мали димензии од стакло со интензивна зелено-тиркизна нијанса и делумна посирност (кат. 204). Станува збор за производ на западните работилници актуелен во периодот од 3-4 век. Директни аналогии на нашиот сад наоѓаме кај примери од Триер и Келн.

Со ископувањата на Источната некропола на Скупи се откриени 4 гутуси (192-195), садови чија што намена во науката сеуште не е сосема јасна. Ншите примери припаѓаат на типот гутуси врз кои не е аплицирана рачка. Изливникот е изведен при дното или на средината на реципиентот. Датирани се од доцниот 1 до средината на 3 век.

Стаклените садови произведени со техника на дување во калап своето потекло го должат на Источно-Медитеранските стакларски работилници, каде со квалитетот на производите се истакнувале низа работилници од Сиро-палестинскиот брег, а Феникија ја имала водечката улога во производство. Малите по димензии садови од овој тип спаѓаат во категоријата на амбалажни садови за козметички или фармацевтски производи.

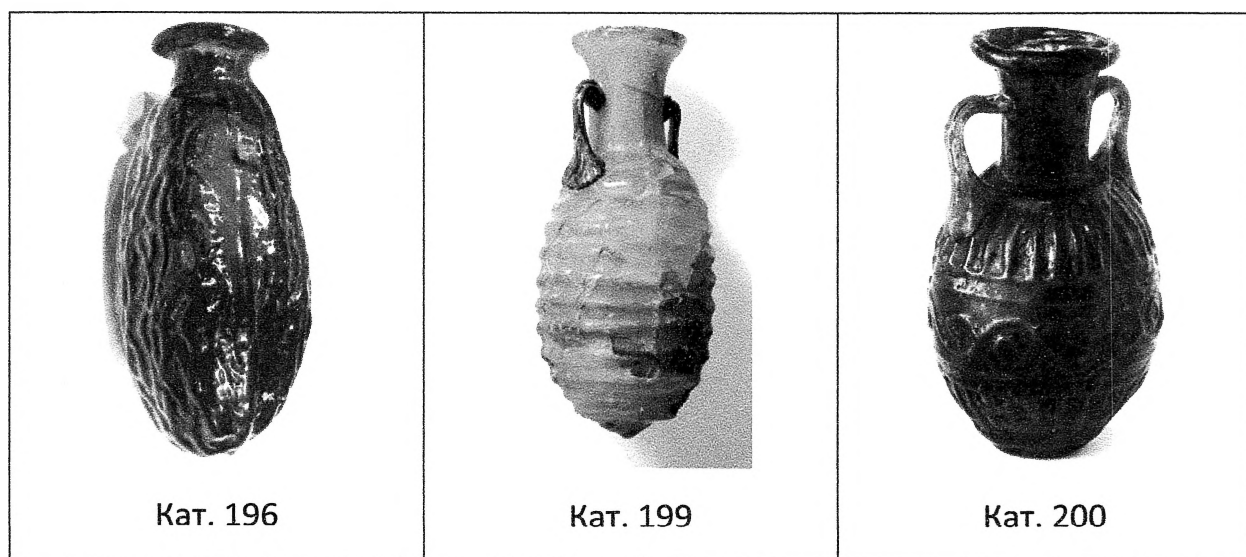

Од Скупи потекнуваат пет садови дувани во калап. Три од нив се со облик на урма (кат. 196-198), а два се амфорисци (кат. 199-200). Садовите во облик на урма генерално спаѓаат меѓу најчестите наоди на стаклени садови изработени со оваа техника. Тие се среќаваат низ целата Римска Империја, со особена концентрација на локалитетите во Источен Медитеран. Нивниот натуралистички изглед го забележуваме и кај трите примероци од Скупи. Тие се дувани во дводелен калап кој

вообичаено остава трага по должина на реципиентот, но со прецизната изработка кај еден од Скупските примероци (кат. 197) тој шав е одлично сокриен меѓу наборите кој имитираат кора на сува урма. Овој тип на садови почнал да се произведува кратко пред средината на 1 век и опстојувале на пазарот до раниот 2 век. Трите сада со форма на урма од Скупи се откриени во гробови од крај на 1 и почеток на 2 век, односно припаѓаат на последните години од производството на овој тип садови.

Уште две мали садчиња припаѓаат на категоријата стаклени садови дувани во калап. Тоа се два **амфорисци**, изработени од квалитетно стакло, но со различен облик на реципиентот и различна декорација. Едниот амфориск има елипсовидно тело со 12 хоризонтални пластично изведени ребра, а вториот има овоиден реципиент со декорација со канелури и вегетабилни орнаменти. Според останатите хронолошки осетливи наоди од гробните целини од кои потекнуваат, како и според аналогните примери и хронолошките рамки на производство на овој тип на садови тие се датирани во втората половина на 1 и почетокот на 2 век.

Генерално, најрано датираниите стаклени садови во средината на 1 век се ретки примери на унгвентариуми од типот тубуларни. Значително зголемување на бројот на стаклени садови е потврдено во втората половина на 1 век, што соодветствува со општиот равој и романизација на градот. Врз таа состојба особено влијаело неговото назначување во колонија за време на Флавијевците. Во периодот од втората половина на 1 и 2 век на Скупската источна некропола се присутни најголем број од стаклените садови со различна функција и во различен број на форми. Постепено намалување се

забележува во 3 и 4 век, кога во употреба остануваат само ограничен број на садови со пошироки хронолошки рамки како и примери импортирани од западните работилници кои тогаш го достигнуваат својот подем.

Датирањето на овие стаклени садови е изведено со компаративен метод, односно аналогии за истите, како и со датирање на дел од предметите кои потекнуваат од истите гробни целини. Но најголем дел од хронолошки осетливите предмети, металните наоди, вклучуваќи ги и монетите, кои би дале најпрецизни податоци за хронолошкото детерминирање на погребувањата, а воедно и на стаклените садови, се сеуште во фаза на конзервација. Поради тоа ти е не се употребени при датирањето на опфатените наоди. Останува простор по извршениот процес на конзервација и можноста за прецизно одредување на секој поединечен предмет да дојде до одредени промени во датирањето како и прецизирање на хронолошките рамки на материјалот.

Најголем број од обработените стаклени садови имаат нијанси на зелена и сина боја, соодветни на природната боја на стаклото. Тоа се јавува поради тоа што самата суровина содржи помалку или повеќе оксиди кои го создаваат тоа обојување. Тоа укажува дека суровото стакло најчесто не било обојувано пред да биде употребено за изработка на сад. Малку предмети покажуваат знаци на намерно обојување или деколоризација. Кај дел од коничните унгентариуми (кат. 15-34) се јавува поинтензивна зелена или сино-зелена боја, најверојатно добиена со манипулација на металните оксиди при изработката. Широк спектар сино-зеленкасти нијанси можат да се добијат без додавање на дополнителни елементи, само со контролирање

на количеството на кислород. Намерно објување на стаклената маса се јавува кај садовите дувани во калап (кат. 196-200) нијанси на окераста, жолта, кафеава и виолетова боја, како и кај бокалчето (кат. 204) со интензивна зеленкасто тиркизна боја. Се работи за садови изработени од стакло во висок квалитет и интензивен сјај, приозводи на големи стакларски центри и сигурен импорт во Скупи.

Квалитетот на изработката до некаде се огледа и во степенот на балончиња со воздух останати при процесот на изработка на предметот. Тоа воедно влијае и врз просирноста на стаклото. Квалитетот на стаклото од садовите на Скупи се движи од скоро без воопшто видливи балончиња до преголем број на видливи или микроскопски балончиња што може да резултира и со помала или воопшто без никаква транспарентност. Најголемиот број садови е со среден кон слаб квалитет, а повторно највисок квалитет имаат малите козметички садови дувани во калап.

Потеклото на поголемиот број на стаклени садови од Источната некропола на Скупи не е извесно. Дел од нив со голема доза на сигурност би можеле да бидат атрибуирани на големите стакларски работилници од источните или западните центри. Имено садовите дувани во калап секако се поврзуваат со работилниците на Сиро-палестинскиот брег. Потоа источна, односно Египетска провиниенција им се припишува на оние садови со поинтензивна зелена или сино-зелена боја, и сидови од дебело, тешко стакло, карактеристики кои најчесто се јавуваат кај дел од коничните унгвентариуми (кат. 15-34). Како производ на западните центри, кои огромен подем доживуваат во доцната антика, се смета малото бокалче (кат. 204). Сите

останати садови обработени во овој труд имаат неизвесно потекло. Поради самата природа на материјалот, логично е да се претпостави дека транспортот на готови производи бил мошне комплициран. Од друга страна, со суровото стаклото особено многу се тргувало благодарение на нагласената комуникација и големиот проток на информации во римскиот период, како и миграциите на занаетчиите кон сите делови од царството. Тоа придонело кон ширење на начинот на изработка, во голема мера олеснет по пронаоѓањето на техниката на дување на стаклото, како и појава на сличен репертоар на типови на садови, што особено важи за унгвентариумите. Веројатно треба да се смета на поголем број работилници кои ги произведувале овој вид на садови во сите делови на Римското царство.

Претпоставките за локална продукција на стаклени садови на Скупи се реални. Бројните примери на одреден тип на предмети, чија што форма практично се повторува, укажуваат дека истите веројатно потекнуваат од ист производител. Во основа нема физички докази за конкретна работилница за стакло, ниту докази за нејзината локација или време на функционирање. Но сепак на тоа укажуваат некои посредни ситуации. Имено со ископувањето на Западната некропола на Скупи се најде на слој од отпадни материјали и полуфабрикати од занаетчиските работилници од градот. Меѓу другото, констатирана е релативно голема количина на стаклен материјал, како и голем број на парчиња на необработено, сурово стакло. Целиот слој е датиран во 3 век.²⁸⁹ Овие податоци даваат посредни докази на тоа дека најмалку во текот на 3 век во Скупи постоело локално производство на стаклени садови. Имајќи го предвид огромниот стаклен репертоар кој му претходи на 3 век, со голема сигурност може да се претпостави егзистирање

²⁸⁹ Информацијата ја добив од раководителот на ископувањето Л. Јованова.

на локална продукција уште од втората половина или барем крајот на 1 век. Останува на идните ископувања на скупската градска територија директно да покажат постоење на една или повеќе работилници за производство на стаклени предмети.

IV. Библиографија

Битракова, В.,

- Rimski grob od Zajas, Zbornik na arheološkiot muzej-Skopje, IV-V, Skopje 1966, 95-97.

Битракова Грозданова, В. ,

- Споменици од хеленистичкиот период во СР Македонија, Скопје 1987.

Bucovala, M.,

- Vase antice de sticla la tomis, Constanta 1986, 56.

Buljevic, Z.,

- Rimski stakleni balzamariji iz Salone, Magisterska radnja, Zagreb 1999 (необјавено)
- Stakleni balsamariji, Longae Salonae I, Split 2002.
- Stakleni balsamariji iz Salone, Drobcu antičnega stekla, Ljubljana 2004.
- Stakleni inventar iz Augusteuma Narone, Vjesnik za arheologiju I historiju dalmatinsku 97, Split 2004, 109-149.

Bulat, M.,

- Antičko staklo u Muzeju Slavonije, Ljubljana 1976, 88-101.

Veličković, M.,

- Tipologija I hronologija rimskog stakla iz Budve u zbirci narodnog muzeja u Beogradu, Ljubljana 1976.

Вучковић – Тодоровић, Д.,

- Римски двојни гроб из Доброг Дола код Скопља, Старинар VII-VIII, Београд 1958, 293-297.

von Saldern, A., Nolte, B., La Baume, P., Haevernick, T.E.,

- Gläser der Antike, Cologne 1974.

Gajić-Lončar

- Staklo, Proizvodnja I umetnička obrada kroz vekove, Beograd 1964.

Γράλινο □ Κόσμο □, Θεσσαλονίκη 2010

Glušćević, S.,

- Roman Glass in Zadar, Certain characteristic forms – V, Annales du 14^e Congrès de l'AHIV, Lochem 2000.

Gregl, Z., Lazar, I.,

- Bakar, Staklo iz rimske nekropole, Zagreb 2008.

Grose, D. F.,

- Early Ancient Glass, The Toledo Museum of Art, New York 1989.

Grossmann, R. A.,

- Ancient Glass, New Haven 2002.

Guldager Bilde, P., Poulsen, B.,

- The temple of Castor and Pollux II.: The finds, Roma 2008.

Damevski, V. ,

- Pregled tipova staklenog posuđa iz italskih, galskih, mediteranskih i porajnskih radionica na području Hrvatske u doba rimskog carstva, *Antično steklo u Jugoslaviji*, Arheološki vestnik 25, Ljubljana 1974, 63.

De Tommaso, G.,

- *Ampullae Vitreae, Contenitori in vetro di unguenti e sostanze aromatiche dell'Italia Romana (I sec. a.C. – III sec. d.C.)*, Roma 1990, 58.

Deneauve, J.,

- *Lampes de Carthage*, Paris 1969.

Davison, S.,

- *Conservation and Restoration of glass*, Oxford 2003.

Dekowna, M., Olczak, J.

- *Principes de description des verres anciens*, Warszawa-Torun 2002.

Дрча, С.,

- Римско стакло у Нишком музеју, *Гласник САД* 15-16, Београд 1999-2000.

Isings, C. ,

- *Roman Glass*, Groningen 1957.

Ивановски М.,

- Еден доцноантички гроб од Таранеш, *ЖА* 34, Скопје 1984.

Ivanovski, M.,

- The grave of a warrior from the period of Liciniu I found at Taranes, *Arheologija Jugoslavica* 24, Ljubljana 1987

Ignatiadou, D., Antonaras, A.,

- Glassworking, Ancient and medieval, Terminology, technology and typology, Thessaloniki 2008.

Jennings, S.,

- Vessel Glass from Beirut, Beirut 2006.

Jackson, C. M.,

- Making colourless glass in the roman period, *Archaeometry* 47,4, Oxford 2005, 774.

Јосифовска, Б.,

- Две позноримске гробнице из Драчева, *ЖА* 6, Скопје 1956, 277-292.

Kisa, A.,

- *Das Glas im Altertume I*, Leipzig 1908.
- *Das Glas im Altertume II*, Leipzig 1908.
- *Das Glas im Altertume III*, Leipzig 1908.

Кораќевик Д.,

- Античко Скупи-резултати од досегашните истражувања, Скопје 1984.

Kitanovski, B.,

- Dva groba iz st. žel. Doba kod Prilepa, *Starinar* 11, Beograd 1960, 211-212.

Korošec, J.,

- Zaštitno iskopavanje u Demir Kapiji 1948 g., Zbornik na Arheološki Muzej 1, Skopje 1956, 104.

Kunina, N.,

- Ancient Glass in the Hermitage collection, St. Petersburg 1997.

Lazar, I.,

- Rimsko steklo Slovenije, Ljubljana 2003.

Микулчиќ, И.,

- Доцноримски гробови од Скупи, ГЗФФ, Скопје 1974.
- Раноримски скелетни гробови из Скупа, Старинар XXIV-XXV, Београд 1975, 89-102.

Mikulčić, I. ,

- Skupi – Istočna nekropola I gradski bedem, Arheološki pregled 12, Beograd 1970, 124-131.
- Skupi – Istočna nekropola, Arheološki pregled 13, Beograd 1971, 43-45.
- Skupi – Severna I istočna nekropola, A.P. 15, Beograd 1973, 74-77.
- Antičko staklo iz Skupia I ostali Makedonski nalazi, Arheološki vestnik XXV, Ljubljana 1976.
- Pelagonija u svetlosti arheoloških nalaza, Od Egejske seobe do Avgusta, Beograd 1966.

Morin-Jean,

- La Verrerie en Gaule Sous l'empire Romain, Paris 1922-1923.

Newton, R., Davison, S.,

- Conservation of Glass, Cambridge 1989.

Ovidius,

- Fasti, 185-188; превод на англиски: A. S. Kline, 2004.

Özet, A.,

- Dipten Gelen Parilti, Ankara 1998.

Paškvalin, V.,

- Antičko staklo s područja Bosne i Hercegovine, Ljubljana 1976, 109-138.

Πεδάνιος Διοσκορίδης,

- De Materia Medica, I, 148-150; превод на англиски : T.A. Osbaldeston, 2000.

Petru, S.,

- Emonske Nekropole, Ljubljana 1972.
- Rimsko steklo Slovenije, Ljubljana 1976, 13-34.

Plinii Secundi,

- Naturalis Historiae, XXXVI,66; превод: Eichholz, D.E., Cambridge 1971.

Rehren, Th.,

- Aspect of the production of cobalt-bule glass in Egypt, 43,4, Oxford 2001, 488.

Richter, G.M.A.,

- The Metropolitan Museum of Art Bulletin, Vol. 6, Supplement: The Room of Ancient Glass, New York 1911.

Ružić, M.A.,

- Rimsko Staklo u Srbiji, Beograd 1994.

Stern, E. M.,

- Schlick-Nolte, B., Early Glass of the Ancient World, 1600 B.C. – A.D. 50, Ostfildern 1994, 19.
- Roman mold-blown glass: the first through sixth centuries, Toledo 1995.

Strabo,

- Geographica XVI.2.25; превод на англиски: H.C. Hamilton, Esq., W. Falconer, M.A., 1903.

Tartari, F.,

- Prodhime Qelqi Të Shekujve I-IV të erës sonë në Shqipëri, Durrës 2005.
- La Nécropole du I-IV S C. De notre ère à Durrachium, Durrës 2004.

Theophilus,

- On Divers Arts, II, 4-5; превод на англиски: Hawthorne, J.G., Smith, 1979.

Thomas, E.B.,

- Archaologische Funde In Ungarn, Budapest 1956.

Fadić, I.,

- Rimsko Staklo Argyruntuma, Zadar 1989.
- Argyruntunm u odsjaju antičkog stakla, Zadar 2006.

Figen , Y.,

- Tarsus Köylü Garajı Mezarı Buluntuları, Anadolu / Anatolia 31, Ankara 2008.

Hervas, A.C.,

- Vidrios romanos, Museo de San Isidro, Madrid 2006.

Calvi, M.C.,

- I Vetri Romani, Museo di Aquileia, Aquileia 1969.

Casas, J. i Genover,

- Llànties de la vil•la romana de Tolegassos (Viladamat), dins «Annals de l'Institut d'Estudis Gironins», XXXI (1998), 23-93.

Cermanović - Kuzmanović.,

- Pregled I razvitak rimskog stakla u Crnoj Gori, Ljubljana 1976, 175-190.

Цермановић-Кузмановић, А., Велимировић- Жижич, О., Срејовић, Д.,

- Античка Дукља, некрополе, Титоград 1975.

Cermanović-Kuzmanović, A.,

- Rimsko Stako, Beograd 1987.

Chapot, V.,

- Daremberg, C. – Saglio, E., D.A.G.R., T-Z, 1919, 591-198.

Šarović Svetek, V.,

- Antičko staklo u Jugoslovenskom delu provincije Donje Panonije, Novi Sad 1986.

Štefanac, B.,

- Staklene kapaljke s antičke nekropole Relja u Zadru, VAPD 102, 2009.

Šubic, Z.,

- Tipološki in kronološki pregled rimskega stekla v poetovioni, Ljubljana 1976, 39-61.

Whitehouse, D.,

- Roman Glass in the Corning Museum of Glass, Vol. 1, New York 1997.
- Roman Glass in the Corning Museum of Glass, Vol. 2, New York 2001.
- Roman Glass in the Corning Museum of Glass, vol.3, New York 2003.

V. Каталог



1. Полусферичен унгвентариум

Музеј на град Скопје, инв. бр. 2478

Скупи, Источна некропола, гроб 1001

Слободно дување

Висина 10 см

дијаметар на ободот 2,5 см

дијаметар на дното 4,3 см

Полусферичен унгвентариум изработен во техника на слободно дување. Стаклото е непроѕирно, со бледо сина боја, без видливи балончиња од воздух, или други траги останати при процесот на изработка. Ободот е косо извлечен нагоре, вратот е цилиндричен, малку проширен на преодите кон ободот и реципиентот, а незначително потесен на средината, реципиентот е полусферичен и завршува со широко и рамно дно.

Аналогии: G. De Tommaso 1990, 58; C. Isings 1957, 42-43; A. Цермановић-Кузмановић, О. Велимировић-Жижић, Д. Срејовић 1975, 166-167, сл.33; M. Vucovala 1986, 56; S. Petru 1972, T.LIV, sl.21; I. Lazar 2003, 178,187,195-196, sl. 50; I. Fadić 1989, 21-23; Idem 2006, 39, kat.9; V.Šarović Svetek 1986, 28, 68, kat. 180, T.XVI, sl.4, T.XIX, sl.3; V. Damevski 1974, 63, T.1, sl.5; M.A. Ružić 1994, 22-23, 86, T. XV, sl. 3; С, Дрча 1999-2000, 216, кат.46, T.VI, сл.46; F. Tartari 2005, 73-78, T. IV, sl. 95, 97, 99, T. V, sl. 101-110.

Необјавено

Датирање: втора половина на 1 – ран 2 век (луцерна со инскрипција MVNREST)

	2. Полусферичен унгентариум
	Музеј на град Скопје, инв. бр. 3020
	Скупи, Источна некропола, гроб 1157
	Слободно дување
	висина 12,2 см дијаметар на ободот 3,3см дијаметар на дното 4,5 см
<p>Полусферичен унгентариум изработен во техника на слободно дување. Стаклото е делумно просирно со бледо сина боја, со ситни балончиња од воздух останати при изработката. Ободот е косо извлечен надолу, вратот е цилиндричен, најтесен под ободот, а потоа постепено благо се шири кон преодот кон реципиентот кој е со полусферична форма и завршува со широко и сосема благо конкавно дно.</p>	
<p>Аналогии: G. De Tommaso 1990, 58; C. Isings 1957, 42-43; A. Цермановић-Кузмановић, О. Велимировић-Жижић, Д. Срејовић 1975, 166-167, сл.33; M. Bucovala 1986, 56; S. Petru 1972, T.LIV, sl.21; I. Lazar 2003, 178,187,195-196, sl. 50; I. Fadić 1989, 21-23; Idem 2006, 39, kat.9; V.Šarović Svetek 1986, 28, 68, kat. 180, T.XVI, sl.4, T.XIX, sl.3; V. Damevski 1974, 63, T.1, sl.5; M.A. Ružić 1994, 22-23, 86, T. XV, sl. 3; С, Дрча 1999-2000, 216, кат.46, T.VI, сл.46; F. Tartari 2005, 73-78, T. IV, sl. 95, 97, 99, T. V, sl. 101-110.</p>	
Необјавено	
Датирање: втора половина на 1 – прва половина на 2 век	

	3. Полусферичен унгвентариум
	Музеј на град Скопје, инв. бр. 3022
	Скупи, Источна некропола, гроб 1157
	Слободно дување
	Висина 11,5 см дијаметар на ободот 3,1 см дијаметар на дното 5,5 см
<p>Полусферичен унгвентариум изработен во техника на слободно дување. Стаклото е непроѕирно со бледо сина боја, со ситни меурчиња од воздух останати при изработката. Ободот е хоризонтално извлечен и подвиен кон внатре, вратот е цилиндричен, најтесен под ободот, а потоа постепено благо се шири кон преодот кон реципиентот кој е со полусферична форма и завршува со широко и рамно дно.</p>	
<p>Аналогии: G. De Tommaso 1990, 58; C. Isings 1957, 42-43; A. Цермановић-Кузмановић, О. Велимировић-Жижић, Д. Срејовић 1975, 166-167, сл.33; M. Bucovala 1986, 56; S. Petru 1972, T.LIV, sl.21; I. Lazar 2003, 178,187,195-196, sl. 50; I. Fadić 1989, 21-23; Idem 2006, 39, kat.9; V.Šarović Svetek 1986, 28, 68, kat. 180, T.XVI, sl.4, T.XIX, sl.3; V. Damevski 1974, 63, T.1, sl.5; M.A. Ružić 1994, 22-23, 86, T. XV, sl. 3; С, Дрча 1999-2000, 216, кат.46, T.VI, сл.46; F. Tartari 2005, 73-78, T. IV, sl. 95, 97, 99, T. V, sl. 101-110.</p>	
Необјавено	
Датирање: втора половина на 1 – прва половина на 2 век	

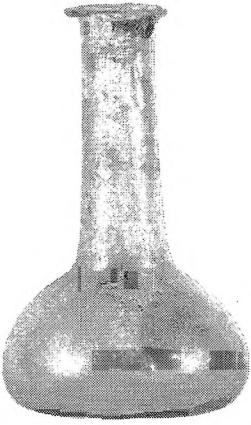
	4. Полусферичен унгвентариум
	Музеј на град Скопје, инв. бр. 3021
	Скупи, Источна некропола, гроб 1157
	Слободно дување
	висина 12 см дијаметар на ободот 3,3 см, дијаметар на дното 6 см.
<p>Полусферичен унгвентариум изработен во техника на слободно дување. Стаклото е делумно просирно со бледо сина боја, со ситни меурчиња од воздух останати при изработката. Ободот е хоризонтално до благо косо извлечен надолу и задебелен на работ, вратот е цилиндричен, најтесен под ободот, а потоа постепено благо се шири кон вратот кон реципиентот кој е со полусферична до елипсоидна форма и завршува со широко и сосема благо конкавно дно.</p>	
<p>Аналогии: G. De Tommaso 1990, 58; C. Isings 1957, 42-43; A. Цермановић-Кузмановић, О. Велимировић-Жижић, Д. Срејовић 1975, 166-167, сл.33; M. Bucovala 1986, 56; S. Petru 1972, T.LIV, sl.21; I. Lazar 2003, 178,187,195-196, sl. 50; I. Fadić 1989, 21-23; Idem 2006, 39, kat.9; V.Šarović Svetek 1986, 28, 68, kat. 180, T.XVI, sl.4, T.XIX, sl.3; V. Damevski 1974, 63, T.1, sl.5; M.A. Ružić 1994, 22-23, 86, T. XV, sl. 3; С, Дрча 1999-2000, 216, кат.46, T.VI, сл.46; F. Tartari 2005, 73-78, T. IV, sl. 95, 97, 99, T. V, sl. 101-110.</p>	
Необјавено	
Датирање: втора половина на 1 – прва половина на 2 век	

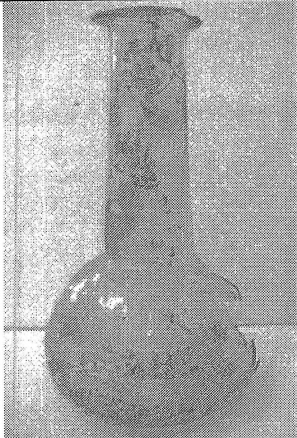
	5. Полусферичен унгвентариум
	Музеј на град Скопје, инв. бр. 3024
	Скупи, Источна некропола, гроб 1157
	Слободно дување
	Висина: 12,3 см Дијаметар на ободот: 3,5 см Дијаметар на дното: 5,3 см
<p>Полусферичен унгвентариум изработен во техника на слободно дување. Стаклото е тенко, со нерамна површина и бледо маслинесто зелена боја. Видливи се ситни меурчиња од воздух, како и траги на дното останати при изработката. Ободот е рамно, хоризонтално извлечен, задебелен на работ. Преминува во цилиндричен врат, благо задебелен кон коренот и јасно е одвоен од телото. Реципиентот е со полусферична до сферична форма и благо конкавно дно.</p>	
<p>Аналогии: G. De Tommaso 1990, 58; C. Isings 1957, 42-43; A. Цермановић-Кузмановић, О. Велимировић-Жижић, Д. Срејовић 1975, 166-167, сл.33; M. Bucovala 1986, 56; S. Petru 1972, T.LIV, sl.21; I. Lazar 2003, 178,187,195-196, sl. 50; I. Fadić 1989, 21-23; Idem 2006, 39, kat.9; V.Šarović Svetek 1986, 28, 68, kat. 180, T.XVI, sl.4, T.XIX, sl.3; V. Damevski 1974, 63, T.1, sl.5; M.A. Ružić 1994, 22-23, 86, T. XV, sl. 3; С, Дрча 1999-2000, 216, кат.46, T.VI, сл.46; F. Tartari 2005, 73-78, T. IV, sl. 95, 97, 99, T. V, sl. 101-110.</p>	
Необјавено	
Датирање: втора половина на 1 – прва половина на 2 век	

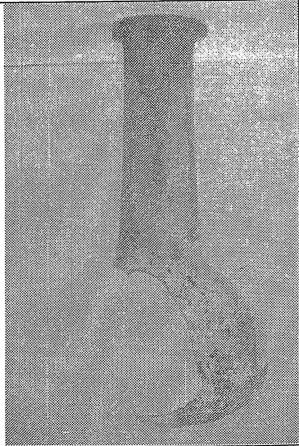
	6. Полусферичен унгвентариум
	Музеј на град Скопје, инв. бр. 3023
	Скупи, Источна некропола, гроб 1157
	Слободно дување
	Висина: 12 см Дијаметар на ободот: 3,4 см Дијаметар на дното: см
<p>Полусферичен унгвентариум изработен во техника на слободно дување. Стаклото е непровидно, со нерамна површина, безбојно до бледо сино-зелена боја. Видливи се ситни меурчиња од воздух, како и вертикални траги останати при изработката. Ободот е рамно, хоризонтално извлечен, задебелен на работ. Преминува во цилиндричен врат, кој јасно е одвоен од телото. Реципиентот е со полусферична форма и благо конкавно дно.</p>	
<p>Аналогии: G. De Tommaso 1990, 58; C. Isings 1957, 42-43; A. Цермановић-Кузмановић, O. Велимировић-Жижич, Д. Срејовић 1975, 166-167, сл.33; M. Bucovala 1986, 56; S. Petru 1972, T.LIV, sl.21; I. Lazar 2003, 178,187,195-196, sl. 50; I. Fadić 1989, 21-23; Idem 2006, 39, kat.9; V.Šarović Svetek 1986, 28, 68, kat. 180, T.XVI, sl.4, T.XIX, sl.3; V. Damevski 1974, 63, T.1, sl.5; M.A. Ružić 1994, 22-23, 86, T. XV, sl. 3; С, Дрча 1999-2000, 216, кат.46, T.VI, сл.46; F. Tartari 2005, 73-78, T. IV, sl. 95, 97, 99, T. V, sl. 101-110.</p>	
Необјавено	
Датирање: втора половина на 1 – прва половина на 2 век	

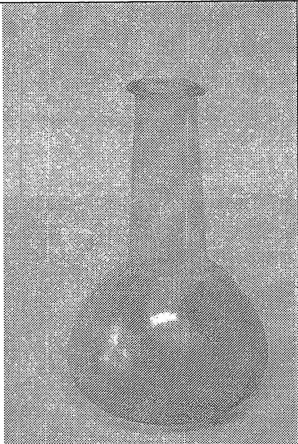
	7. Полусферичен унгвентариум
	Музеј на град Скопје, инв. бр. 6710
	Скупи, Источна некропола, гроб 2058
	Слободно дување
	Висина: 16 см Дијаметар на ободот: 3,8 см Дијаметар на дното: 9 см
<p>Полусферичен унгвентариум изработен во техника на слободно дување. Стаклото е прозирно со бледо сина боја, со ситни меурчиња од воздух останати при изработката. Површината на садот е мазна и сјајна. Ободот е извлечен хоризонталнао до незначително косо надолу, вратот е цилиндричен до благо коничен, најтесен под ободот, а потоа постепено благо се шири кон преодот кон реципиентот кој е со полусферична форма и завршува со широко, стабилно и сосема благо конкавно дно.</p>	
<p>Аналогии: G. De Tommaso 1990, 58; C. Isings 1957, 42-43; A. Цермановић-Кузмановић, О. Велимировић- Жижих, Д. Срејовић 1975, 166-167, сл.33; M. Vucovala 1986, 56; S. Petru 1972, T.LIV, sl.21; I. Lazar 2003, 178,187,195-196, sl. 50; I. Fadić 1989, 21-23; Idem 2006, 39, kat.9; V.Šarović Svetek 1986, 28, 68, kat. 180, T.XVI, sl.4, T.XIX, sl.3; V. Damevski 1974, 63, T.1, sl.5; M.A. Ružić 1994, 22-23, 86, T. XV, sl. 3; С, Дрча 1999-2000, 216, кат.46, T.VI, сл.46; F. Tartari 2005, 73-78, T. IV, sl. 95, 97, 99, T. V, sl. 101-110.</p>	
Необјавено	
Датирање: доцен 1 – ран 2 век (луцерна со инскрипција L-MVN-SVC и STROBIL[VS])	

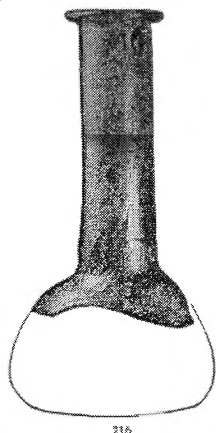

8. Полусферичен унгвентариум

Музеј на град Скопје, инв. бр. 215

Скупи, Источна некропола, гроб 110

Слободно дување

Висина: 14,5 см

Дијаметар на дното: 6,4 см

Фрагментиран полусферичен унгвентариум изработен во техника на слободно дување. Стаклото е делумно просирно со светло зелена боја, со ситни меурчиња од воздух останати при изработката. Ободот е хоризонтално извлечен со раб подвиен одозгора кон внатрешната страна. Вратот е цилиндричен и доста остро одделен од реципиентот. Реципиентот е делумно оштетен со полусферична форма и завршува со широко и рамно дно.

Аналогии: G. De Tommaso 1990, 58; C. Isings 1957, 42-43; A. Цермановић-Кузмановић, О. Велимировић-Жижић, Д. Срејовић 1975, 166-167, сл.33; M. Vucovala 1986, 56; S. Petru 1972, T.LIV, sl.21; I. Lazar 2003, 178,187,195-196, sl. 50; I. Fadić 1989, 21-23; Idem 2006, 39, kat.9; V.Šarović Svetek 1986, 28, 68, kat. 180, T.XVI, sl.4, T.XIX, sl.3; V. Damevski 1974, 63, T.1, sl.5; M.A. Ružić 1994, 22-23, 86, T. XV, sl. 3; С, Дрча 1999-2000, 216, кат.46, T.VI, сл.46; F. Tartari 2005, 73-78, T. IV, sl. 95, 97, 99, T. V, sl. 101-110.

Литература: I.Mikulčić, Antičko staklo iz Skupia i ostali makedonski nalazi, Antičko steklo u Jugoslaviji, Arheološki vestnik 25, Ljubljana 1974, 193.

Датирање: втора половина на 1 – прва половина на 2 век

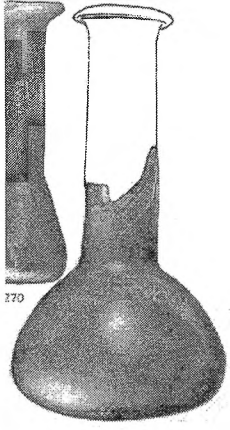
	9. Полусферичен унгвентариум
	Музеј на град Скопје, инв. бр. 269
	Скупи, Источна некропола, гроб 124
	Слободно дување
	Висина: 13,5 см Дијаметар на дното: 6,6 см
<p>Фрагментиран полусферичен унгвентариум изработен во техника на слободно дување. Стаклото е непроѕирно, густо, зелено, сјајно, со дебели ѕидови. Видливи се меурчиња од воздух останати при изработката, потоа траги од извлекувањето на смесата на стакло на вратот и хоризонтални траги од предметот со кој бил формиран преодот од вратот кон реципиентот. Ободот недостасува, а вратот е цилиндричен, јасно одвоен од реципиентот кој е широк и полусферичен со рамно дно.</p>	
<p>Аналогии: G. De Tommaso 1990, 58; C. Isings 1957, 42-43; A. Цермановић-Кузмановић, О. Велимировић-Жижић, Д. Срејовић 1975, 166-167, сл.33; M. Vucovala 1986, 56; S. Petru 1972, T.LIV, sl.21; I. Lazar 2003, 178,187,195-196, sl. 50; I. Fadić 1989, 21-23; Idem 2006, 39, kat.9; V.Šarović Svetek 1986, 28, 68, kat. 180, T.XVI, sl.4, T.XIX, sl.3; V. Damevski 1974, 63, T.1, sl.5; M.A. Ružić 1994, 22-23, 86, T. XV, sl. 3; С, Дрча 1999-2000, 216, кат.46, T.VI, сл.46; F. Tartari 2005, 73-78, T. IV, sl. 95, 97, 99, T. V, sl. 101-110.</p>	
<p>Литература: I.Mikulčić, Antičko staklo iz Skupia i ostali makedonski nalazi, Antičko steklo u Jugoslaviji, Arheološki vestnik 25, Ljubljana 1974, 193, T.II.</p>	
<p>Датирање: втора половина на 1 – прва половина на 2 век</p>	

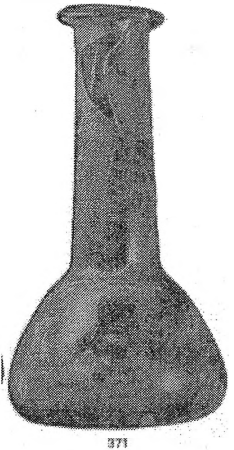
	10. Полусферичен унгвентариум
	Музеј на град Скопје, инв. бр. 371
	Скупи, Источна некропола, гроб 137
	Слободно дување
	Висина: 13,7 см Дијаметар на дното: 7,5 см
<p>Полусферичен унгвентариум изработен во техника на слободно дување. Стаклото е непроѕирно, густо, зелено, сјајно, со дебели ѕидови. Видливи се меурчиња од воздух останати при изработката, потоа траги од извлекувањето на смесата на стакло на вратот и хоризонтални траги од предметот со кој бил формиран преодот од вратот кон реципиентот. Ободот е извлечен кон надвор и косо надолу, со раб подвиен нагоре кон внатре, вратот е цилиндричен, јасно одвоен од реципиентот кој е широк и полусферичен со рамно дно.</p>	
<p>Аналогии: G. De Tommaso 1990, 58; C. Isings 1957, 42-43; A. Цермановић-Кузмановић, О. Велимировић-Жижић, Д. Срејовић 1975, 166-167, сл.33; M. Bucovala 1986, 56; S. Petru 1972, T.LIV, sl.21; I. Lazar 2003, 178,187,195-196, sl. 50; I. Fadić 1989, 21-23; Idem 2006, 39, kat.9; V.Šarović Svetek 1986, 28, 68, kat. 180, T.XVI, sl.4, T.XIX, sl.3; V. Damevski 1974, 63, T.1, sl.5; M.A. Ružić 1994, 22-23, 86, T. XV, sl. 3; С, Дрча 1999-2000, 216, кат.46, T.VI, сл.46; F. Tartari 2005, 73-78, T. IV, sl. 95, 97, 99, T. V, sl. 101-110.</p>	
<p>Литература: I.Mikulčić 1974, 195, T.V; Idem. 75, 90-91, T.IX/39.</p>	
<p>Датирање: последна четвртина од 1 – ран 2 век</p>	

	11.Полусферичен унгвентариум
	Музеј на град Скопје, инв. бр. 5633
	Скупи, Источна некропола, гроб 1695
	Слободно дување
	Висина: 6,5 см Дијаметар на ободот: 1,8 см Дијаметар на дното: 3,5 см
<p>Полусферичен унгвентариум изработен во техника на слободно дување. Стаклото е просирно скоро безбојно, со сосема бледо сина боја, со ситни меурчиња од воздух останати при изработката. Ободот е хоризонтално извлечен и полиран на работ. Вратот е цилиндричен, најтесен под ободот, а потоа постепено благо се шири кон реципиентот, со преод кој не е нагласен. Телото е со полусферична до сферична форма и завршува со благо конкавно дно.</p>	
<p>Аналогии:G. De Tommaso 1990, 58; C. Isings 1957, 42-43; А. Цермановић-Кузмановић, О. Велимировић- Жижих, Д. Срејовић 1975, 166-167, сл.33; М. Vucovala 1986, 56; S. Petru 1972, T.LIV, sl.21; I. Lazar 2003, 178,187,195-196, sl. 50; I. Fadić 1989, 21-23; Idem 2006, 39, kat.9; V.Šarović Svetek 1986, 28, 68, kat. 180, T.XVI, sl.4, T.XIX, sl.3; V. Damevski 1974, 63, T.1, sl.5; M.A. Ružić 1994, 22-23, 86, T. XV, sl. 3; С, Дрча 1999-2000, 216, кат.46, T.VI, сл.46; F. Tartari 2005, 73-78, T. IV, sl. 95, 97, 99, T. V, sl. 101-110.</p>	
Необјавено	
Датирање: втора половина на 1 – прва половина на 2 век	

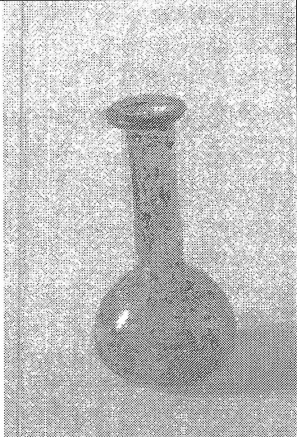
	12.Полусферичен унгвентариум
	Музеј на град Скопје, инв. бр. 5634
	Скупи, Источна некропола, гроб 1695
	Слободно дување
	Висина: 6.5 см Дијаметар на ободот: 1,8 см Дијаметар на дното: 3,5 см

Полусферичен унгвентариум изработен во техника на слободно дување. Стаклото е делумно просирно скоро безбојно, со сосема бледа сина боја. Видливи се ситни меурчиња од воздух останати при изработката и траги од алатката со која е изведено стеснувањето на вратот кон реципиентот. Ободот е хоризонтално извлечен, а потоа преклопен кон внатрешната страна, вратот е цилиндричен со наглесен преод кон реципиентот, не е целосно вертикален, односно зафаќа одреден агол, веројанто резултат на изработката. Реципиентот е со полусферична до сферична форма и завршува со благо конкавно дно.

Аналогии:G. De Tommaso 1990, 58; C. Isings 1957, 42-43; A. Цермановић-Кузмановић, O. Велимировић-Жижић, Д. Срејовић 1975, 166-167, сл.33; M. Bucovala 1986, 56; S. Petru 1972, T.LIV, sl.21; I. Lazar 2003, 178,187,195-196, sl. 50; I. Fadić 1989, 21-23; Idem 2006, 39, kat.9; V.Šarović Svetek 1986, 28, 68, kat. 180, T.XVI, sl.4, T.XIX, sl.3; V. Damevski 1974, 63, T.1, sl.5; M.A. Ružić 1994, 22-23, 86, T. XV, sl. 3; C, Дрча 1999-2000, 216, кат.46, T.VI, сл.46; F. Tartari 2005, 73-78, T. IV, sl. 95, 97, 99, T. V, sl. 101-110.

Необјавено

Датирање: втора половина на 1 – прва половина на 2 век

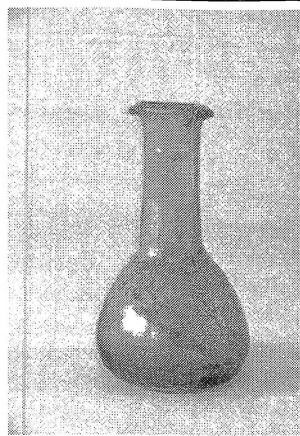

13.Полусферичен унгвентариум

Музеј на град Скопје, инв. бр. 5084

Скупи, Источна некропола, гроб 1527

Слободно дување

Висина: 11,5 см

Дијаметар на ободот: 3,5 см

Дијаметар на дното: 5 см

Полусферичен унгвентариум изработен во техника на слободно дување. Стаклото е делумно просирно со мазна и сјајна површина и интензивна сина боја, со ситни меурчиња од воздух останати при изработката. Ободот е косо извлечен косо надолу, вратот е цилиндричен, најтесен под ободот, а потоа постепено благо се шири кон преодот кон реципиентот кој е со полусферична форма и завршува со широко и сосема благо конкавно дно.

Аналогии:G. De Tommaso 1990, 58; C. Isings 1957, 42-43; A. Цермановић-Кузмановић, O. Велимировић- Жижих, Д. Срејовић 1975, 166-167, сл.33; M. Bucevala 1986, 56; S. Petru 1972, T.LIV, sl.21; I. Lazar 2003, 178,187,195-196, sl. 50; I. Fadić 1989, 21-23; Idem 2006, 39, kat.9; V.Šarović Svetek 1986, 28, 68, kat. 180, T.XVI, sl.4, T.XIX, sl.3; V. Damevski 1974, 63, T.1, sl.5; M.A. Ružić 1994, 22-23, 86, T. XV, sl. 3; C, Дрча 1999-2000, 216, кат.46, T.VI, сл.46; F. Tartari 2005, 73-78, T. IV, sl. 95, 97, 99, T. V, sl. 101-110.

Необјавено

Датирање: втора половина на 1 – прва половина на 2 век

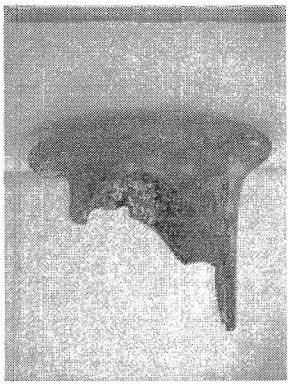
	14.Полусферичен унгвентариум
	Музеј на град Скопје, инв. бр. 2602
	Скупи, Источна некропола, гроб 1027
	Слободно дување
	Дијаметар на ободот: 2,6 см
<p>Фрагментиран полусферичен унгвентариум изработен во техника на слободно дување. Стаклото е прсирно, со светло сина, природна нијанса. Сочуван е ободот кој е хоризонтално до незначително извлечен косо надолу и постепено преминува во цилиндричен врат, како и мал број фрагменти од реципиентот.</p>	
<p>Необјавено</p>	
<p>Датирање: втора половина на 1 – прва половина на 2 век</p>	

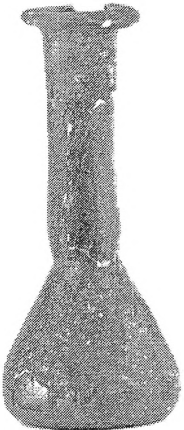
	15.Коничен унгвентариум
	Музеј на град Скопје, инв. бр. 2923
	Скупи, Источна некропола, гроб 1120
	Слободно дување
	Висина 12,2 см дијаметар на ободот 3,3 см дијаметар на дното 4,5 см
<p>Коничен унгвентариум изработен во техника на слободно дување. Стаклото е тешко и со широк пресек, непроѕирно, со зелена боја и интензивна иридација. Видливи се меурчиња од воздух останати при изработката, потоа траги од извлекувањето на смесата на стакло на вратот и хоризонтални траги од предметот со кој бил формиран преодот од вратот кон реципиентот. Ободот е хоризонтално извлечен и подвиен кон внатре, вратот е најширок на преодот од ободот, а нагласено се стеснува кон реципиентот, кој е со кончна форма и завршува со стабилно, благо конкавно дно.</p>	
<p>Аналогии: G. De Tommaso 1990, 66; I. Fadić 1989, 22-23, kat.20; Idem 2006, 33, kat.13; M. Bucovala 1986, 56-57, 147-148, kat.65-68, fig.VII; S. Petru 1972, T. CVI, sl. 25; Idem 1974, T.VI, sl.1; Z. Buljevic 2002, 403-405; F. Tartari 2005, 78, T.VI, kat.111; Calvi 1969, T.21, sl. 1-2; V. Damevski 1974, T.XII, sl.3.</p>	
Необјавено	
Датирање: втора половина на 1 век до прва четвртина на 3 век	

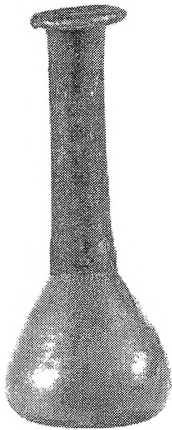

16.Коничен унгвентариум

Музеј на град Скопје, инв. бр. 3177

Скупи, Источна некропола, гроб 1210

Слободно дување

Висина 12 см

дијаметар на ободот 3 см

дијаметар на дното 3,5 см

Коничен унгвентариум изработен во техника на слободно дување. Стаклото е тешко и со широк пресек, непросирно, со зелена боја и интензивна иридација. Видливи се меурчиња од воздух останати при изработката и траги од извлекувањето на смесата на стакло. Ободот е хоризонтално извлечен и подвиен кон внатре, вратот е цилиндричен, благо проширен на преодот кон реципиентот, кој е со кончна форма и завршува со стабилно, рамно дно.

Аналогии: G. De Tommaso 1990, 66; I. Fadić 1989, 22-23, kat.20; Idem 2006, 33, kat.13; M. Bucovala 1986, 56-57, 147-148, kat.65-68, fig.VII; S. Petru 1972, T. CVI, sl. 25; Idem 1974, T.VI, sl.1; Z. Buljevic 2002, 403-405; F. Tartari 2005, 78, T.VI, kat.111; Calvi 1969, T.21, sl. 1-2; V. Damevski 1974, T.XII, sl.3.

Необјавено

Датирање: втора половина на 1 век до прва четвртина на 3 век

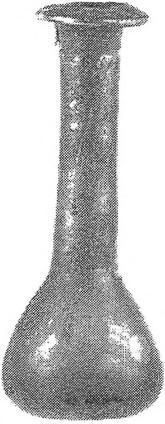
	17.Коничен унгвентариум
	Музеј на град Скопје, инв. бр. 3152
	Скупи, Источна некропола, гроб 1200
	Слободно дување
	Висина 12,4 см дијаметар на ободот 3,2 см дијаметар на дното 3,5 см
<p>Коничен унгвентариум изработен во техника на слободно дување. Стаклото е непроѕирно, со зелена боја и интензивна иридација. Видливи се меурчиња од воздух останати при изработката и вертикални траги од извлекувањето на смесата на стакло, особено нагласени на вратот. Ободот е хоризонтално извлечен и косо нагоре подвиен кон внатре, вратот е цилиндричен, малку проширен на преодите кон ободот и реципиентот, а благо потесен на средината, реципиентот е со кончна форма и завршува со стабилно, благо конкавно дно.</p>	
<p>Аналогии: G. De Tommaso 1990, 66; I. Fadić 1989, 22-23, kat.20; Idem 2006, 33, kat.13; M. Bucovała 1986, 56-57, 147-148, kat.65-68, fig.VII; S. Petru 1972, T. CVI, sl. 25; Idem 1974, T.VI, sl.1; Z. Buljevic 2002, 403-405; F. Tartari 2005, 78, T.VI, kat.111; Calvi 1969, T.21, sl. 1-2; V. Damevski 1974, T.XII, sl.3.</p>	
Необјавено	
Датирање: втора половина на 1 век до прва четвртина на 3 век	

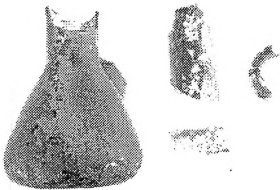
	18.Коничен унгвентариум
	Музеј на град Скопје, инв. бр. 2958
	Скупи, Источна некропола, гроб 1137
	Слободно дување
	Дијаметар на дното 4 см
<p>Коничен фрагментиран унгвентариум изработен во техника на слободно дување. Стаклото е делумно просирно, со зеленкаста боја и интензивна иридација. Видливи се меурчиња од воздух останати при изработката и вертикални траги од извлекувањето на смесата на стакло, особено нагласени на вратот. Во целост е сочуван реципиентот и преодот кон вратот, а останатиот дел од вратот и ободот се фрагментирани. Ободот е косо извлечен нагоре, вратот е цилиндричен, реципиентот е со кончна форма и завршува со благо конкавно дно.</p>	
<p>Аналогии: G. De Tommaso 1990, 66; I. Fadić 1989, 22-23, kat.20; Idem 2006, 33, kat.13; M. Bucovala 1986, 56-57, 147-148, kat.65-68, fig.VII; S. Petru 1972, T. CVI, sl. 25; Idem 1974, T.VI, sl.1; Z. Buljevic 2002, 403-405; F. Tartari 2005, 78, T.VI, kat.111; Calvi 1969, T.21, sl. 1-2; V. Damevski 1974, T.XII, sl.3.</p>	
<p>Необјавено</p>	
<p>Датирање: втора половина на 1 век до прва четвртина на 3 век</p>	

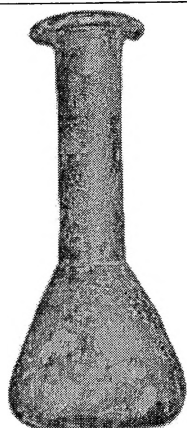

19.Коничен унгвентариум

Музеј на град Скопје, инв. бр. 210

Скупи, Источна некропола, гроб 110

Слободно дување

Висина 12,3 см

Дијаметар на дното 5,2 см

Коничен унгвентариум изработен во техника на слободно дување. Стаклото е непроѕирно, со зелена боја и интензивна иридација. Видливи се меурчиња од воздух останати при изработката и траги од извлекувањето на смесата на стакло. Ободот е извлечен кон надвор и косо надолу со раб преклопен одозгора кон внатре. Вратот е цилиндричен и јасно одвоен од коничното тело. Дното е рамно.

Аналогии: G. De Tommaso 1990, 66; I. Fadić 1989, 22-23, kat.20; Idem 2006, 33, kat.13; M. Bucovala 1986, 56-57, 147-148, kat.65-68, fig.VII; S. Petru 1972, T. CVI, sl. 25; Idem 1974, T.VI, sl.1; Z. Buljevic 2002, 403-405; F. Tartari 2005, 78, T.VI, kat.111; Calvi 1969, T.21, sl. 1-2; V. Damevski 1974, T.XII, sl.3.

Необјавено

Датирање: втора половина на 1 – прва половина на 2 век

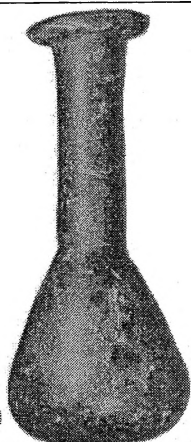

20.Коничен унгвентариум

Музеј на град Скопје, инв. бр. 372

Скупи, Источна некропола, гроб 137

Слободно дување

Висина: 12,1см

Дијаметар на дното: 4,9 см

Коничен унгвентариум изработен во техника на слободно дување. Стаклото е непроѕирно, со зелена боја и дебели ѕидови. Видливи се меурчиња од воздух останати при изработката, потоа траги од извлекувањето на смесата на стакло на вратот и хоризонтални траги од предметот со кој бил формиран преодот од вратот кон реципиентот. Ободот е извлечен косо надолу и подвиен одозгора кон внатре. Вратот е цилиндричен, а преминот кон реципиентот е нагласен со стеснување. Реципиентот е со кончна форма и завршува со широко, сосема благо конкавно дно. или рамно.

Аналогии: G. De Tommaso 1990, 66; I. Fadić 1989, 22-23, kat.20; Idem 2006, 33, kat.13; M. Bucovala 1986, 56-57, 147-148, kat.65-68, fig.VII; S. Petru 1972, T. CVI, sl. 25; Idem 1974, T.VI, sl.1; Z. Buljevic 2002, 403-405; F. Tartari 2005, 78, T.VI, kat.111; Calvi 1969, T.21, sl. 1-2; V. Damevski 1974, T.XII, sl.3.

Литература: I.Mikulčić Ljubljana 1974, 195, T.V; Idem. 75, 90-91, T.IX/35.

Датирање: последна четвртина од 1 – ран 2 век

	21.Коничен унгвентариум
	Музеј на град Скопје, инв. бр. 370
	Скупи, Источна некропола, гроб 137
	Слободно дување
	Висина: 12 см
<p>Коничен унгвентариум изработен во техника на слободно дување. Стаклото е непросирно, со зелена боја и дебели ѕидови со силна иридација. Видливи се меурчиња од воздух останати при изработката, потоа траги од извлекувањето на смесата на стакло на вратот и хоризнотални траги од предметот со кој бил формиран преодот од вратот кон реципиентот. Ободот е извлечен косо надолу и подвиен одозгора кон внатре. Вратот е цилиндричен, а преминот кон реципиентот е нагласен со стеснување. Реципиентот е со конечна форма и завршува со широко, сосема благо конкавно дно. или рамно.</p>	
<p>Аналогии: G. De Tommaso 1990, 66; I. Fadić 1989, 22-23, kat.20; Idem 2006, 33, kat.13; M. Bucovala 1986, 56-57, 147-148, kat.65-68, fig.VII; S. Petru 1972, T. CVI, sl. 25; Idem 1974, T.VI, sl.1; Z. Buljevic 2002, 403-405; F. Tartari 2005, 78, T.VI, kat.111; Calvi 1969, T.21, sl. 1-2; V. Damevski 1974, T.XII, sl.3.</p>	
<p>I.Mikulčić 1974, 195; ; Idem. 75, 90-91.</p>	
<p>Датирање: последна четвртина од 1 – ран 2 век</p>	

	22. Коничен унгвентариум
	Музеј на град Скопје, инв. бр. 213
	Скупи, Источна некропола, гроб 110
	Слободно дување
	Висина 12,3 см Дијаметар на дното 5,2 см
<p>Коничен унгвентариум изработен во техника на слободно дување. Стаклото е непроѕирно, со зелена боја и интензивна иридација. Видливи се меурчиња од воздух останати при изработката и траги од извлекувањето на смесата на стакло. Ободот е извлечен кон надвор и косо надолу со раб преклопен одозгора кон внатре. Вратот е цилиндричен и јасно одвоен од коничното тело. Дното е рамно.</p>	
<p>Аналогии: G. De Tommaso 1990, 66; I. Fadić 1989, 22-23, kat.20; Idem 2006, 33, kat.13; M. Bucovala 1986, 56-57, 147-148, kat.65-68, fig.VII; S. Petru 1972, T. CVI, sl. 25; Idem 1974, T.VI, sl.1; Z. Buljevic 2002, 403-405; F. Tartari 2005, 78, T.VI, kat.111; Calvi 1969, T.21, sl. 1-2; V. Damevski 1974, T.XII, sl.3.</p>	
<p>Литература: I.Mikulčić 1974, 193.</p>	
<p>Датирање: втора половина на 1 – прва половина на 2 век</p>	

	23.Коничен унгвентариум
	Музеј на град Скопје, инв. бр. 214
	Скупи, Источна некропола, гроб 110
	Слободно дување
	Висина 12,3 см Дијаметар на дното 5 см
<p>Коничен унгвентариум изработен во техника на слободно дување. Стаклото е непроѕирно, со зелена боја и интензивна иридација. Видливи се меурчиња од воздух останати при изработката и траги од извлекувањето на смесата на стакло. Ободот е извлечен кон надвор и косо надолу со раб преклопен одозгора кон внатре. Вратот е цилиндричен и јасно одвоен од коничното тело. Дното е рамно.</p>	
<p>Аналогии: G. De Tommaso 1990, 66; I. Fadić 1989, 22-23, kat.20; Idem 2006, 33, kat.13; M. Bucovala 1986, 56-57, 147-148, kat.65-68, fig.VII; S. Petru 1972, T. CVI, sl. 25; Idem 1974, T.VI, sl.1; Z. Buljevic 2002, 403-405; F. Tartari 2005, 78, T.VI, kat.111; Calvi 1969, T.21, sl. 1-2; V. Damevski 1974, T.XII, sl.3.</p>	
<p>Литература: I.Mikulčić, Antičko staklo iz Skupia i ostali makedonski nalazi, Antičko steklo u Jugoslaviji, Arheološki vestnik 25, Ljubljana 1974, 193.</p>	
<p>Датирање: втора половина на 1 – прва половина на 2 век</p>	

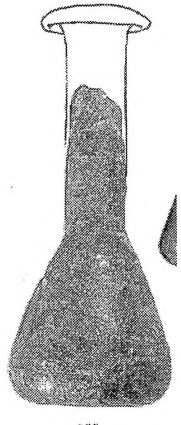
	24.Коничен унгвентариум
	Музеј на град Скопје, инв. бр. 355
	Скупи, Источна некропола, гроб 148
	Слободно дување
	Висина: 12 см Дијаметар на дното: 4,9 см
<p>Коничен унгвентариум изработен во техника на слободно дување. Стаклото е непроѕирно, мошне порозно, со зелена боја и многу интензивна иридација. Видливи се меурчиња од воздух останати при изработката, потоа траги од извлекувањето на смесата на стакло на вратот и хоризонтални траги од предметот со кој бил формиран преодот од вратот кон реципиентот. Ободот е извлечен косо надолу и подвиен одозгора кон внатре. Вратот е цилиндричен, а преминот кон реципиентот е нагласен со стеснување. Реципиентот е со кончна форма и завршува со широко, сосема благо конкавно дно. или рамно.</p>	
<p>Аналогии: G. De Tommaso 1990, 66; I. Fadić 1989, 22-23, kat.20; Idem 2006, 33, kat.13; M. Bucovala 1986, 56-57, 147-148, kat.65-68, fig.VII; S. Petru 1972, T. CVI, sl. 25; Idem 1974, T.VI, sl.1; Z. Buljevic 2002, 403-405; F. Tartari 2005, 78, T.VI, kat.111; Calvi 1969, T.21, sl. 1-2; V. Damevski 1974, T.XII, sl.3.</p>	
<p>Литература: I.Mikulčić, Antičko staklo iz Skupia i ostali makedonski nalazi, Antičko steklo u Jugoslaviji, Arheološki vestnik 25, Ljubljana 1974, 194, T.II.</p>	
<p>Датирање: втора половина на 1 век до прва четвртина на 3 век</p>	

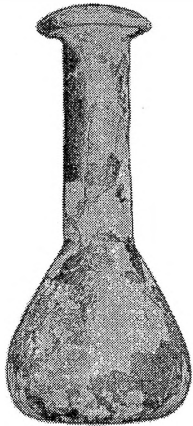

25.Коничен унгвентариум

Музеј на град Скопје, инв. бр. 211

Скупи, Источна некропола, гроб 110

Слободно дување

Висина 12,3 см

Дијаметар на дното 5,2 см

Коничен унгвентариум изработен во техника на слободно дување. Стаклото е непроѕирно, со зелена боја и интензивна иридација. Видливи се меурчиња од воздух останати при изработката и траги од извлекувањето на смесата на стакло. Ободот е извлечен кон надвор и косо надолу со раб преклопен одозгора кон внатре. Вратот е цилиндричен и јасно одвоен од коничното тело. Дното е рамно.

Аналогии: G. De Tommaso 1990, 66; I. Fadić 1989, 22-23, kat.20; Idem 2006, 33, kat.13; M. Bucovala 1986, 56-57, 147-148, kat.65-68, fig.VII; S. Petru 1972, T. CVI, sl. 25; Idem 1974, T.VI, sl.1; Z. Buljevic 2002, 403-405; F. Tartari 2005, 78, T.VI, kat.111; Calvi 1969, T.21, sl. 1-2; V. Damevski 1974, T.XII, sl.3.

Литература: I.Mikulčić, Antičko staklo iz Skupia i ostali makedonski nalazi, Antičko steklo u Jugoslaviji, Arheološki vestnik 25, Ljubljana 1974, 193, T.I.

Датирање: втора половина на 1 – прва половина на 2 век

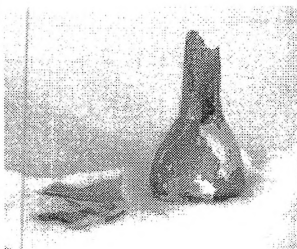
	26.Коничен унгвентариум
	Музеј на град Скопје, инв. бр. 4016
	Скупи, Источна некропола, гроб 1228
	Слободно дување
	Дијаметар на дното: 3,5 см
<p>Коничен фрагментиран унгвентариум изработен во техника на слободно дување. Стаклото е делумно просирно, со зеленкаста боја и интензивна иридација. Видливи се меурчиња од воздух останати при изработката и вертикални траги од извлекувањето на смесата на стакло, особено нагласени на вратот. Во целост е сочуван реципиентот и преодот кон вратот, а останатиот дел од вратот и ободот се фрагментирани. Ободот е косо извлечен нагоре, вратот е цилиндричен, реципиентот е со кончна форма и завршува со благо конкавно дно.</p>	
<p>Аналогии: G. De Tommaso 1990, 66; I. Fadić 1989, 22-23, kat.20; Idem 2006, 33, kat.13; M. Bucovala 1986, 56-57, 147-148, kat.65-68, fig.VII; S. Petru 1972, T. CVI, sl. 25; Idem 1974, T.VI, sl.1; Z. Buljevic 2002, 403-405; F. Tartari 2005, 78, T.VI, kat.111; Calvi 1969, T.21, sl. 1-2; V. Damevski 1974, T.XII, sl.3.</p>	
Необјавено	
Датирање: втора половина на 1 век до прва четвртина на 3 век	

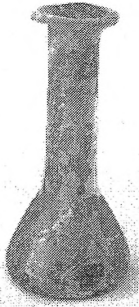
	27.Коничен унгвентариум
	Музеј на град Скопје, инв. бр. 6154
	Скупи, Источна некропола, гроб 1853
	Слободно дување
	Висина: 11,3 см Дијаметар на ободот: 3,2 см Дијаметар на дното: 4 см
<p>Коничен унгвентариум изработен во техника на слободно дување. Стаклото е непроѕирно, со интензивна зелена боја и силна иридација. Видливи се меурчиња од воздух останати при изработката и траги од извлекувањето на смесата на стакло, особено нагласени на вратот. Ободот е хоризонтално извлечен и косо нагоре подвиен кон внатре, вратот е цилиндричен, малку проширен на преодите кон ободот и реципиентот, а благо потесен на средината, реципиентот е со кончна форма и завршува со стабилно, благо конкавно дно.</p>	
<p>Аналогии: G. De Tommaso 1990, 66; I. Fadić 1989, 22-23, kat.20; Idem 2006, 33, kat.13; M. Bucovala 1986, 56-57, 147-148, kat.65-68, fig.VII; S. Petru 1972, T. CVI, sl. 25; Idem 1974, T.VI, sl.1; Z. Buljevic 2002, 403-405; F. Tartari 2005, 78, T.VI, kat.111; Calvi 1969, T.21, sl. 1-2; V. Damevski 1974, T.XII, sl.3.</p>	
Необјавено	
Датирање: втора половина на 1 век до прва четвртина на 3 век	

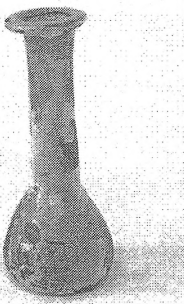
	28.Коничен унгвентариум
	Музеј на град Скопје, инв. бр. 6152
	Скупи, Источна некропола, гроб 1853
	Слободно дување
	Висина: 11,3 см Дијаметар на ободот: 3,2 см Дијаметар на дното: 4 см
<p>Коничен унгвентариум изработен во техника на слободно дување. Стаклото е непроѕирно, со интензивна зелена боја и силна иридација. Видливи се меурчиња од воздух останати при изработката и траги од извлекувањето на смесата на стакло, особено нагласени на вратот. Ободот е хоризонтално извлечен и косо нагоре подвиен кон внатре, вратот е цилиндричен, малку проширен на преодите кон ободот и реципиентот, а благо потесен на средината, реципиентот е со кончна форма и завршува со стабилно, благо конкавно дно.</p>	
<p>Аналогии: G. De Tommaso 1990, 66; I. Fadić 1989, 22-23, kat.20; Idem 2006, 33, kat.13; M. Bucovala 1986, 56-57, 147-148, kat.65-68, fig.VII; S. Petru 1972, T. CVI, sl. 25; Idem 1974, T.VI, sl.1; Z. Buljevic 2002, 403-405; F. Tartari 2005, 78, T.VI, kat.111; Calvi 1969, T.21, sl. 1-2; V. Damevski 1974, T.XII, sl.3.</p>	
Необјавено	
Датирање: втора половина на 1 век до прва четвртина на 3 век	

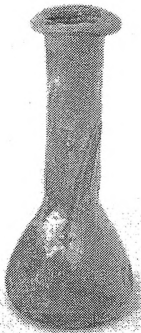
	29.Коничен унгвентариум
	Музеј на град Скопје, инв. бр. 6153
	Скупи, Источна некропола, гроб 1853
	Слободно дување
	Висина: 11,3 см Дијаметар на ободот: 3,2 см Дијаметар на дното: 4 см
<p>Коничен унгвентариум изработен во техника на слободно дување. Стаклото е непроѕирно, со интензивна зелена боја и силна иридација. Видливи се меурчиња од воздух останати при изработката и траги од извлекувањето на смесата на стакло, особено нагласени на вратот. Ободот е хоризонтално извлечен и косо нагоре подвиен кон внатре, вратот е цилиндричен, малку проширен на преодите кон ободот и реципиентот, а благо потесен на средината, реципиентот е со кончна форма и завршува со стабилно, благо конкавно дно.</p>	
<p>Аналогии: G. De Tommaso 1990, 66; I. Fadić 1989, 22-23, kat.20; Idem 2006, 33, kat.13; M. Bucovala 1986, 56-57, 147-148, kat.65-68, fig.VII; S. Petru 1972, T. CVI, sl. 25; Idem 1974, T.VI, sl.1; Z. Buljevic 2002, 403-405; F. Tartari 2005, 78, T.VI, kat.111; Calvi 1969, T.21, sl. 1-2; V. Damevski 1974, T.XII, sl.3.</p>	
Необјавено	
Датирање: втора половина на 1 век до прва четвртина на 3 век	

	30.Коничен унгвентариум
	Музеј на град Скопје, инв. бр. 6083
	Скупи, Источна некропола, гроб 1832
	Слободно дување
	Дијаметар на ободот: 3,5 см Дијаметар на дното: 4 см
<p>Фрагментиран коничен унгвентариум изработен во техника на слободно дување. Стаклото е непроѕирно, со интензивна зелена боја и силна иридација. Видливи се меурчиња од воздух останати при изработката и траги од извлекувањето на смесата на стакло. Ободот е хоризонтално извлечен и косо нагоре подвиен кон внатре, вратот е цилиндричен, реципиентот е со конечна форма и завршува со стабилно, благо конкавно дно.</p>	
<p>Аналогии: G. De Tommaso 1990, 66; I. Fadić 1989, 22-23, kat.20; Idem 2006, 33, kat.13; M. Bucovala 1986, 56-57, 147-148, kat.65-68, fig.VII; S. Petru 1972, T. CVI, sl. 25; Idem 1974, T.VI, sl.1; Z. Buljevic 2002, 403-405; F. Tartari 2005, 78, T.VI, kat.111; Calvi 1969, T.21, sl. 1-2; V. Damevski 1974, T.XII, sl.3.</p>	
Необјавено	
Датирање: втора половина на 1 век до прва четвртина на 3 век	

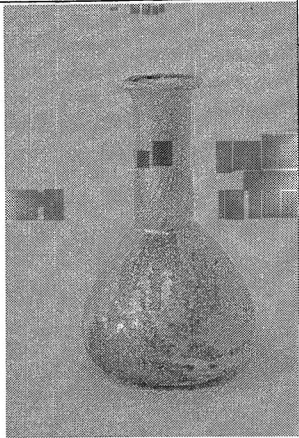
	31.Коничен унгвентариум
	Музеј на град Скопје, инв. бр. 6857
	Скупи, Источна некропола, гроб 2092
	Слободно дување
	Висина: 10 см Дијаметар на ободот: 2,6 см Дијаметар на дното: 4,6 см
<p>Коничен унгвентариум изработен во техника на слободно дување. Стаклото е непроѕирно, со интензивна зелена боја и силна иридација. Видливи се меурчиња од воздух останати при изработката, потоа траги од извлекувањето на смесата на стакло на вратот и хоризонтални траги од предметот со кој бил формиран преодот од вратот кон реципиентот. Ободот е хоризонтално извлечен и подвиен кон внатре, вратот е цилиндричен, а преминот кон реципиентот е нагласен со стеснување, реципиентот е со конечна форма и завршува со широко, сосема благо конкавно дно. Односот на вратот и реципиентот е 1:1.</p>	
<p>Аналогии: G. De Tommaso 1990, 66; I. Fadić 1989, 21-22, kat.9; Idem 2006, 37, kat.24; M. Bucovala 1986, 56-57, kat.65-68; Calvi 1969, T.21, sl. 4; V.Šarović Svetek 1986, 26, 65, kat.115, T.XII, sl.4.</p>	
Необјавено	
Датирање: втора половина на 1 – прва четвртина на 3 век	

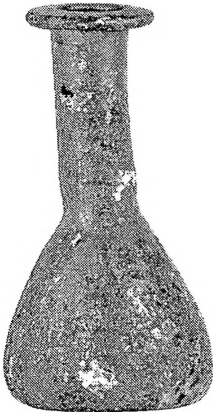
	32.Коничен унгвентариум
	Музеј на град Скопје, инв. бр. 3003
	Скупи, Источна некропола, гроб 1153
	Слободно дување
	Висина 11,3 см дијаметар на ободот 3,5 см дијаметар на дното 5 см
<p>Коничен унгвентариум изработен во техника на слободно дување. Стаклото е непроѕирно, мошне порозно, со зелена боја и многу интензивна иридација. Видливи се меурчиња од воздух останати при изработката, потоа траги од извлекувањето на смесата на стакло на вратот и хоризонтални траги од предметот со кој бил формиран преодот од вратот кон реципиентот. Ободот е хоризонтално извлечен и подвиен кон внатре, вратот е цилиндричен, а преминот кон реципиентот е нагласен со стеснување, реципиентот е со кончна форма и завршува со широко, сосема благо конкавно дно. Односот на вратот и реципиентот е 1:1.</p>	
<p>Аналогии: G. De Tommaso 1990, 66; I. Fadić 1989, 21-22, kat.9; Idem 2006, 37, kat.24; M. Bucovala 1986, 56-57, kat.65-68; Calvi 1969, T.21, sl. 4; V.Šarović Svetek 1986, 26, 65, kat.115, T.XII, sl.4.</p>	
Необјавено	
Датирање: втора половина на 1 – прва четвртина на 3 век	

	33.Коничен унгвентариум
	Музеј на град Скопје, инв. бр. 3018
	Скупи, Источна некропола, гроб 1157
	Слободно дување
	Висина 11 см дијаметар на ободот 3 см дијаметар на дното 5 см
<p>Фрагментиран коничен унгвентариум изработен во техника на слободно дување. Стаклото е непроѕирно, со зелена боја и интензивна иридација. Видливи се меурчиња од воздух останати при изработката и хоризонтални траги од предметот со кој бил формиран преодот од вратот кон реципиентот. Ободот е недостасува, вратот е цилиндричен, а преминот кон реципиентот е нагласен со благо стеснување. Реципиентот е со кончна форма и завршува со широко, конкавно дно. Односот на вратот и реципиентот е 1:1.</p>	
<p>Аналогии: G. De Tommaso 1990, 66; I. Fadić 1989, 21-22, kat.9; Idem 2006, 37, kat.24; M. Bucovala 1986, 56-57, kat.65-68; Calvi 1969, T.21, sl. 4; V.Šarović Svetek 1986, 26, 65, kat.115, T.XII, sl.4.</p>	
Необјавено	
Датирање: втора половина на 1 – прва половина на 2 век	

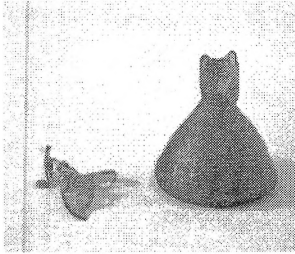
	34.Коничен унгвентариум
	Музеј на град Скопје, инв. бр. 5650
	Скупи, Источна некропола, гроб 1701
	Слободно дување
	Дијаметар на дното: 7 см
<p>Фрагментиран коничен унгвентариум изработен во техника на слободно дување. Стаклото е непроѕирно, со зелена боја, нерамна површина и интензивна иридација. Видливи се голем број меурчиња од воздух останати при изработката. Реципиентот е со триаголен пресек и со наглесен преод продолжува во врат. Дел од вратот и ободот недостасуваат. Дното е стаблино, благо конкавно.</p>	
<p>Аналогии: G. De Tommaso 1990, 66; I. Fadić 1989, 22-23, kat.20; Idem 2006, 33, kat.13; M. Bucovala 1986, 56-57, 147-148, kat.65-68, fig.VII; S. Petru 1972, T. CVI, sl. 25; Idem 1974, T.VI, sl.1; Z. Buljevic 2002, 403-405; F. Tartari 2005, 78, T.VI, kat.111; Calvi 1969, T.21, sl. 1-2; V. Damevski 1974, T.XII, sl.3.</p>	
<p>Необјавено</p>	
<p>Датирање: втора половина на 2 – прва четвртина на 3 век (луцерна со инскрипција [C]IVNALEX)</p>	

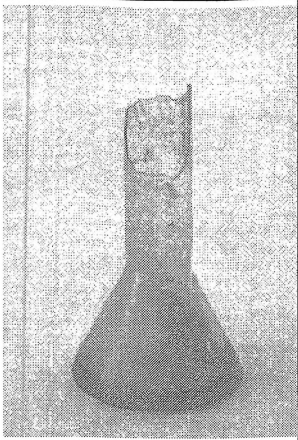
	35.Коничен унгвентариум
	Музеј на град Скопје, инв. бр. 5965
	Скупи, Источна некропола, гроб 1792
	Слободно дунање
	Сочувана висина: 11.5 см Дијаметар на дното: 6.5 см
<p>Фрагментиран коничен унгвентариум изработен во техника на слободно дување. Стаклото е провидно, со светло сина боја и мазна површина. Видливи се сосема мал број меурчиња од воздух останати при изработката. Реципиентот е со триаголен пресек и со наглесен преод продолжува во цилиндричен врат. Дел од вратот и ободот недостасуваат. Дното е стаблино, со доста широк пресек во однос на останатите видови од садот.</p>	
<p>Аналогии: Α.Αντωνάρα □ 2009, тип.131, 302-305; Γυάλινο □ Κόσμο □ 2010, кат.199, кат.404, 271,363; M. Veličković 1976, 168, sl 9.</p>	
<p>Необјавено</p>	
<p>Датирање: втората половина на 1 и раниот 2 век.</p>	

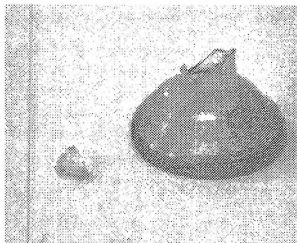
	36.Коничен унгвентариум
	Музеј на град Скопје, инв. бр. 6388
	Скупи, Источна некропола, гроб 1947
	Слободно дување
	Дијаметар на дното: 5 см
<p>Фрагментиран коничен унгвентариум изработен во техника на слободно дување. Стаклото е провидно, со светло сина боја и мазна површина. Видливи се сосема мал број меурчиња од воздух останати при изработката. Реципиентот е со триаголен пресек и со наглесен преод продолжува во врат кој скоро целосно недостасува. Дното е стаблино, со доста широк пресек во однос на останатите сидови од садот.</p>	
<p>Аналогии: А.Αντωνάρα □ 2009, тип.131, 302-305; Γυάλινο □ Κόσμο □ 2010, кат.199, кат.404, 271,363; М. Veličković 1976, 168, sl 9.</p>	
<p>Необјавено</p>	
<p>Датирање: втората половина на 1 и раниот 2 век.</p>	

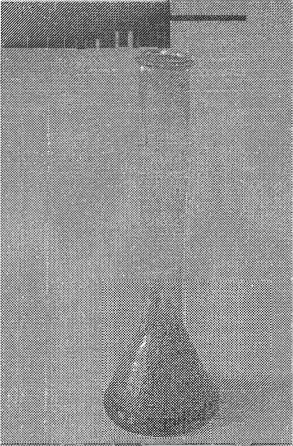
	37.Коничен унгвентариум
	Музеј на град Скопје, инв. бр. 6444
	Скупи, Источна некропола, гроб 1967
	Слободно дување
	Висина: 17,5 см Дијаметар на ободот: 2,7 см Дијаметар на дното: 7,5 см
<p>Коничен унгвентариум изработен во техника на слободно дување. Стаклото е провидно, со светло сина боја и мазна површина. Видливи се сосема мал број меурчиња од воздух останати при изработката. Реципиентот е со триаголен пресек и со наглесен преод продолжува во врат кој постепено се проширува кон ободот и добива незначително конична форма. Ободот е хоризонтално извлечен кон надвор, со триаголен пресек. Дното е стаблино, со доста широк пресек во однос на останатите ѕидови од садот. Односот на вратот и реципиентот е 1:3.</p>	
<p>Аналогии: А.Αντωνάρα □ 2009, тип.131, 302-305; Γυάλινο □ Κόσμο □ 2010, кат.199, кат.404, 271,363; М. Veličković 1976, 168, sl 9.</p>	
<p>Необјавено</p>	
<p>Датирање: втората половина на 1 и раниот 2 век.</p>	



38.Коничен унгвентариум

Музеј на град Скопје, инв. бр. 1710

Скупи, Источна некропола, гроб 855

Слободно дување

Висина: околу 17 см

Дијаметар на ободот: 2,8 см

Дијаметар на дното: 3,6 см

Коничен унгвентариум изработен во техника на слободно дување. Стаклото е дебело, делумно просирно со сина боја. Видливи се ситни меурчиња од воздух и вертикални линии останати при изработката. Ободот е косо надолу извлечен. Преминува во цилиндричен врат, јасно одвоен од телото. Реципиентот е коничен, а дното е конкавно, со доста широк пресек во однос на останатите сидови од садот. Односот на вратот и реципиентот е 1:3.

Аналогии: А.Αντωνάρα □ 2009, тип.131, 302-305; Γυάλινο □ Κόσμο □ 2010, кат.199, кат.404, 271,363; М. Veličković 1976, 168, sl 9.

Необјавено

Датирање: втората половина на 1 и раниот 2 век.

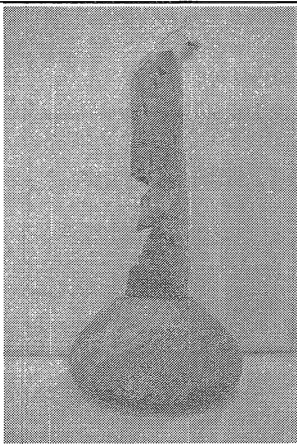
	39.Коничен унгвентариум
	Музеј на град Скопје, инв. бр. 3101
	Скупи, Источна некропола, гроб 1183
	Слободно дување
	Висина: 11,5 см Дијаметар на ободот: 1,9 см Дијаметар на дното: 2 см
<p>Коничен унгвентариум изработен во техника на слободно дување. Стаклото е безбојно до сино, на најшироките делови. Содржи меурчиња со воздух останати при изработката и доста нагласени траги од алатките при извлекувањето на стаклената смеса. Ободот е хоризонтално извлечен и преклопен кон внатре. Вратот е цилиндричен и благо конвексно проширен на преминот во реципиентот од кој е јасно одвоен со стеснување. Реципиентот коничен со благо конкавно дно. Односот на вратот и реципиентот е 1:3.</p>	
<p>Аналогии: А.Αντωνάρα □ 2009, тип.131, 302-305; Γυάλινο □ Κόσμο □ 2010, кат.199, кат.404, 271,363; М. Veličković 1976, 168, sl 9.</p>	
<p>Необјавено</p>	
<p>Датирање: втора половина на 1 – прва половина на 2 век</p>	

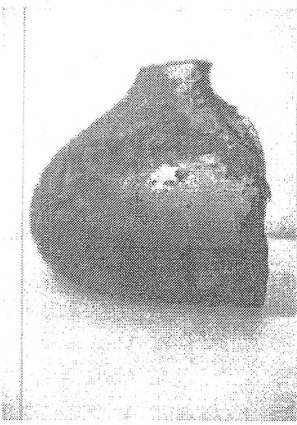
	40.Коничен унгвентариум
	Музеј на град Скопје, инв. бр. 2917
	Скупи, Источна некропола, гроб 1119
	Слободно дување
	Дијаметар на дното: 5 см
<p>Фрагментиран коничен унгвентариум изработен во техника на слободно дување. Сочуван е дел од реципиентот. Стаклото е мошне квалитетно, со зелена боја и сјајна, мазна површина, транспарентно, без видливи остатоци не меури со воздух останати при изработката. Сидовите на садот се релативно дебели, околу 2 мм. Реципиентот е со конична форма и рамно дно.</p>	
<p>Аналогии: Α.Αντωνάρα □ 2009, тип.131, 302-305; Γυάλινο □ Κόσμο □ 2010, кат.199, кат.404, 271,363.</p>	
<p>Необјавено</p>	
<p>Датирање: втора половина на 1 – прва половина на 2 век</p>	

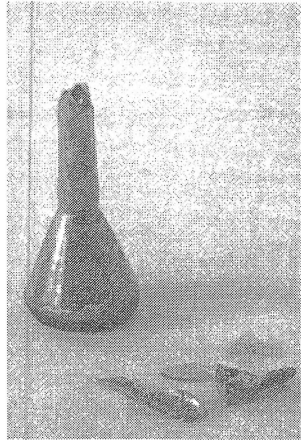
	41.Коничен унгвентариум
	Музеј на град Скопје, инв. бр. 6016
	Скупи, Источна некропола, гроб 1814
	Слободно дување
	Сочувана висина: 7 см Дијаметар на дното: 3,3 см
<p>Фрагментиран коничен унгвентариум изработен во техника на слободно дување. Стаклото е провидно, со природна сино зелена нијанса и мазна површина. Останати се малку видливи траги при изработката како и мал број на балончиња со воздух. Ободот недостасува, како и дел од вратот. Реципиентот е со конична форма и стабилно дно со широк пресек во однос на останатите видови на садот.</p>	
<p>Аналогии: I. Lazar 2003, sl. 50, 183-185, 196; G. De Tommaso 1990, 66-67; I. Fadić 2006, кат. 124, 81; Z. Vuljević 2004, сл. 6, 89-90; А. Цермановић-Кузмановић, О. Велимировић- Жижих, Д. Срејовић 1975, сл. 35, 168; Γυάλινο □ Κόσμο □ 2010, кат.143, кат. 147, 250; F. Tartari 2005, 79-80, T. V, sl. 109, T. VI, sl. 111-113; M. Bucovala 1986, 106-110; N.Kunina 1997, 322-326, kat. 360-363.</p>	
<p>Необјавено</p>	
<p>Датирање: втора половина на 1 – ран 2 век (луцерна со инскрипција L-MVN-SVC)</p>	

	42.Коничен унгвентариум
	Музеј на град Скопје, инв. бр. 2966
	Скупи, Источна некропола, гроб 1138
	Слободно дување
	Дијаметар на дното: 4,6 см
<p>Фрагментиран коничен унгвентариум изработен во техника на слободно дување. Сочуван е дел од реципиентот. Стаклото е со зеленкаста боја, нерамна површина, нетранспарентно, со интензивна иридација и голем број на меурчиња од воздух останати при изработката на садот. Реципиентот е со конична форма и рамно дно.</p>	
<p>Аналогии: I. Lazar 2003, sl. 50, 183-185, 196; G. De Tommaso 1990, 66-67; I. Fadić 2006, kat. 124, 81; Z. Buljević 2004, sl. 6, 89-90; A. Цермановић-Кузмановић, О. Велимировић-Жижић, Д. Срејовић 1975, сл. 35, 168; Γυάλινο □ Κόσμο □ 2010, kat.143, kat. 147, 250; F. Tartari 2005, 79-80, T. V, sl. 109, T. VI, sl. 111-113; M. Vucovala 1986, 106-110; N.Kunina 1997, 322-326, kat. 360-363.</p>	
<p>Необјавено</p>	
<p>Датирање: втората половина на 1 век до крајот на 2 век</p>	

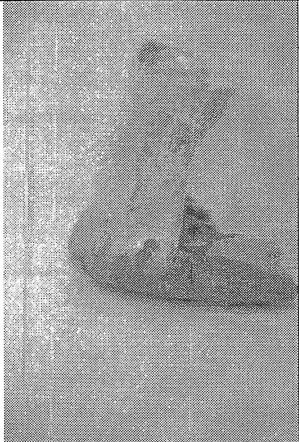
	43.Коничен унгвентариум
	Музеј на град Скопје, инв. бр. 1683
	Скупи, Источна некропола, гроб 801
	Слободно дување
	Дијаметар на дното: 2,7 см

Фрагментиран коничен унгвентариум изработен во техника на слободно дување. Стаклото е прозирно, со сина нијанса и меурчиња од воздух останати при изработката на садот. Делумно сочувани се реципиентот кој има кончна форма и дното, благо конкавно.

Аналогии: I. Lazar 2003, sl. 50, 183-185, 196; G. De Tommaso 1990, 66-67; I. Fadić 2006, кат. 124, 81; Z. Vuljević 2004, сл. 6, 89-90; А. Цермановић-Кузмановић, О. Велимировић-Жижић, Д. Срејовић 1975, сл. 35, 168; Γυάλινο □ Κόσμο □ 2010, кат.143, кат. 147, 250; F. Tartari 2005, 79-80, T. V, sl. 109, T. VI, sl. 111-113; M. Vucovala 1986, 106-110; N.Kunina 1997, 322-326, kat. 360-363.

Необјавено

Датирање: втората половина на 1 век до крајот на 2 век

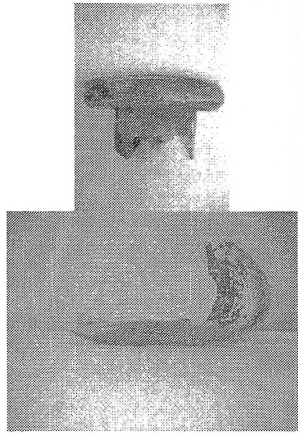
	44.Коничен унгвентариум
	Музеј на град Скопје, инв. бр. 2735
	Скупи, Источна некропола, гроб 1063
	Слободно дување
	Дијаметар на ободот: 3 см Дијаметар на дното: 3,8 см
<p>Фрагментиран коничен унгвентариум изработен во техника на слободно дување. Стаклото е безбојно, со мазна, сјајна површина и квалитетна изработка. Ободот е хоризонтално извлечен, па преклопен кон внатрешната страна. Дното е благо конкавно. Вратот и реципиентот делумно недостасуваат.</p>	
<p>Аналогии: I. Lazar 2003, sl. 50, 183-185, 196; G. De Tommaso 1990, 66-67; I. Fadić 2006, кат. 124, 81; Z. Vuljević 2004, сл. 6, 89-90; А. Цермановић-Кузмановић, О. Велимировић-Жижих, Д. Срејовић 1975, сл. 35, 168; Γυάλινο □ Κόσμο □ 2010, кат.143, кат. 147, 250; F. Tartari 2005, 79-80, T. V, sl. 109, T. VI, sl. 111-113; M. Vucovala 1986, 106-110; N.Kunina 1997, 322-326, kat. 360-363.</p>	
<p>Необјавено</p>	
<p>Датирање: втората половина на 1 век до крајот на 2 век</p>	

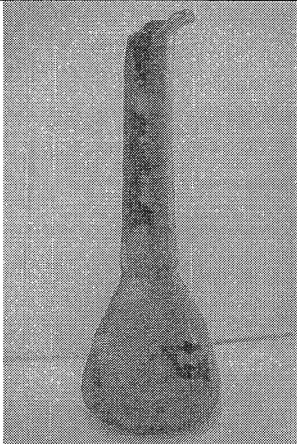
	45.Коничен унгвентариум
	Музеј на град Скопје, инв. бр. 2697
	Скупи, Источна некропола, гроб 1054
	Слободно дување
	Висина: 8,2 см Дијаметар на ободот: 1,4 см Дијаметар на дното: 2,7 см
<p>Коничен унгвентариум изработен во техника на слободно дување. Стаклото е делумно просирно, со сино-зелена боја и иридација. Видливи се меурчиња со воздух останати при процесот на изработка. Ободот е со рамен раб, благо косо нагоре извлечен. Преминува во цилиндричен врат кој е конвексно проширен на преминот во реципиентот од кој е јасно одвоен со стеснување. Реципиентот е со конична форма, делумно деформиран при изработката, што го прави садот асиметричен. Дното е конкавно. Односот на вратот и реципиентот е 1:2.</p>	
<p>Аналогии: I. Lazar 2003, sl. 50, 183-185, 196; G. De Tommaso 1990, 66-67; I. Fadić 2006, кат. 124, 81; Z. Vuljević 2004, сл. 6, 89-90; А. Цермановић-Кузмановић, О. Велимировић-Жижих, Д. Срејовић 1975, сл. 35, 168; Γυάλινο □ Κόσμο □ 2010, кат.143, кат. 147, 250; F. Tartari 2005, 79-80, T. V, sl. 109, T. VI, sl. 111-113; M. Vucovala 1986, 106-110; N.Kunina 1997, 322-326, kat. 360-363.</p>	
Необјавено	
<p>Датирање: втора половина на 1 – ран 2 век (луцерна со инскрипција L-MVN-SVC)</p>	

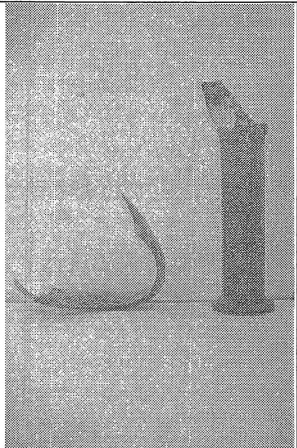
	46.Коничен унгвентариум
	Музеј на град Скопје, инв. бр. 3025
	Скупи, Источна некропола, гроб 1157
	Слободно дување
	Дијаметар на дното: 4,5 см
<p>Унгвентариум изработен во техника на слободно дување. Стаклото е делумно прозирно со бледо сино боја на најдебелите делови од садот (дното), со ситни меурчиња од воздух останати при изработката. Ободот е рамено извлечен па преклопен кон внатрешната страна, а дното е сосема благо, незначително конкавно.</p>	
<p>Аналогии: I. Lazar 2003, sl. 50, 183-185, 196; G. De Tommaso 1990, 66-67; I. Fadić 2006, кат. 124, 81; Z. Vuljević 2004, сл. 6, 89-90; А. Цермановић-Кузмановић, О. Велимировић-Жижих, Д. Срејовић 1975, сл. 35, 168; Γυάλινο □ Κόσμο □ 2010, кат.143, кат. 147, 250; F. Tartari 2005, 79-80, T. V, sl. 109, T. VI, sl. 111-113; M. Vucovala 1986, 106-110; N.Kunina 1997, 322-326, kat. 360-363.</p>	
<p>Необјавено</p>	
<p>Датирање: втора половина на 1 – прва половина на 2 век</p>	

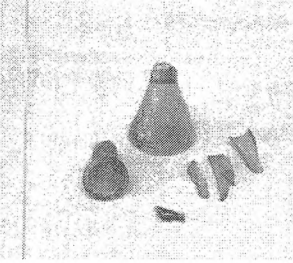
	47.Коничен унгвентариум
	Музеј на град Скопје, инв. бр. 6075
	Скупи, Источна некропола, гроб 1832
	Слободно дување
	Дијаметар на ободот: 2,2 см Дијаметар на дното: 3,5 см
<p>Фрагментиран коничен унгвентариум изработен во техника на слободно дување. Стаклото е провидно, со бледо зеленкаста, природна нијанса и мазна површина. Останати се мал број на балончиња со воздух како резултат на процесот на изработка. Реципиентот е со конична форма и без силно нагласен преод преминува во вратот. Ободот е хоризонтално извлечен и преклопен кон внатрешната страна, а дното е конкавно.</p>	
<p>Аналогии: I. Lazar 2003, sl. 50, 183-185, 196; G. De Tommaso 1990, 66-67; I. Radić 2006, kat. 124, 81; Z. Buljević 2004, sl. 6, 89-90; A. Цермановић-Кузмановић, О. Велимировић-Жижић, Д. Срејовић 1975, сл. 35, 168; Γυάλινο □ Κόσμο □ 2010, kat.143, kat. 147, 250; F. Tartari 2005, 79-80, T. V, sl. 109, T. VI, sl. 111-113; M. Vucovala 1986, 106-110; N.Kunina 1997, 322-326, kat. 360-363.</p>	
<p>Необјавено</p>	
<p>Датирање: втора половина на 1 – прва половина на 2 век</p>	

	48.Коничен унгвентариум
	Музеј на град Скопје, инв. бр. 6076
	Скупи, Источна некропола, гроб 1832
	Слободно дување
	Висина: 10,5 см Дијаметар на ободот: 2,5 см Дијаметар на дното: 3 см

Коничен унгвентариум изработен во техника на слободно дување. Стаклото е просирно, со светло сина, природна нијанса. Површината е мазна. Видливи се балончиња со воздух останати при процесот на изработка. Реципиентот е со конична форма и со благо нагласен преод продолжува во вратот. Вратот во споредба со реципиентот е доста повисок, односно нивниот однос е 1:3. Во горниот дел, кон ободот тој е проширен, со што добива неправилна конусна форма, а садот има асиметричен изглед. Ободот е благо косо нагоре извлечен со прелкопен раб кон внатрешната страна. Дното е конкавно.

Аналогии: I. Lazar 2003, sl. 50, 183-185, 196; G. De Tommaso 1990, 66-67; I. Fadić 2006, kat. 124, 81; Z. Buljević 2004, sl. 6, 89-90; A. Цермановић-Кузмановић, О. Велимировић- Жижих, Д. Срејовић 1975, сл. 35, 168; Γυάλινο □ Κόσμο □ 2010, kat.143, kat. 147, 250; F. Tartari 2005, 79-80, T. V, sl. 109, T. VI, sl. 111-113; M. Vucovala 1986, 106-110; N.Kunina 1997, 322-326, kat. 360-363.

Необјавено

Датирање: втора половина на 1 – прва половина на 2 век

	49.Коничен унгвентариум
	Музеј на град Скопје, инв. бр. 6078
	Скупи, Источна некропола, гроб 1832
	Слободно дување
	Висина: 10,7 см Дијаметар на ободот: 2,4 см Дијаметар на дното: 3 см

Коничен унгвентариум изработен во техника на слободно дување. Стаклото е проѕирно, со светло сина, природна нијанса. Површината е мазна. Видливи се балончиња со воздух останати при процесот на изработка. Реципиентот е со конична форма и со благо нагласен преод продолжува во вратот. Вратот во споредба со реципиентот е доста повисок, односно нивниот однос е 1:3. Во горниот дел, кон ободот е проширен, со што добива неправилно конусна форма, а садот има асиметрична профилација. Ободот е благо косо нагоре извлечен со прелкопен раб кон внатрешната страна. Дното е конкавно.

Аналогии: I. Lazar 2003, sl. 50, 183-185, 196; G. De Tommaso 1990, 66-67; I. Fadić 2006, kat. 124, 81; Z. Vuljević 2004, sl. 6, 89-90; A. Цермановић-Кузмановић, О. Велимировић- Жижих, Д. Срејовић 1975, sl. 35, 168; Γυάλινο □ Κόσμο □ 2010, kat.143, kat. 147, 250; F. Tartari 2005, 79-80, T. V, sl. 109, T. VI, sl. 111-113; M. Vucovala 1986, 106-110; N.Kunina 1997, 322-326, kat. 360-363.

Необјавено

Датирање: втора половина на 1 – прва половина на 2 век

	50.Коничен унгвентариум
	Музеј на град Скопје, инв. бр. 6079
	Скупи, Источна некропола, гроб 1832
	Слободно дување
	Висина: 11 см Дијаметар на ободот: 1.8 см Дијаметар на дното: 2.8 см
<p>Коничен унгвентариум, изработен во техника на слободно дување. Стаклото е просирно, со мазна површина. Има бледо сина нијанса со видливи меурчиња од воздух останати при изработката, како и вертикални траги од извлекувањето на смесата на стаклото. Ободот е хоризонтално извлечен, вратот е цилиндричен, постепено проширен во горниот дел, кон ободот, поради што добива незначително конисна форма. Во долниот дел постепено се шири и преминува во реципиентот без воопшто нагласен преод. Реципиентот е коничен со конкавно дно. Односот на вратот и реципиентот е 1:3.</p>	
<p>Аналогии: G. De Tommaso 1990, 60; M.A. Ružić 1994, T.XIV, sl. 7-22, T.XVIII, sl.10; I. Lazar 2003, 178, sl.50; V. Damevski 1974, 64,75, T.III, sl.4; V. Paškvalin 1974, 119, 136, T. IX, sl.2; F. Tartari 2004, 65, T.XLI, sl.120-121; Idem 2005, 81-84, T.VI, sl.120-125; I. Fadić 1989, 37, 39-40, sl. 123-130; Idem 2006, 80-83, 115.</p>	
Необјавено	
Датирање: втора половина на 1 – прва половина на 2 век	

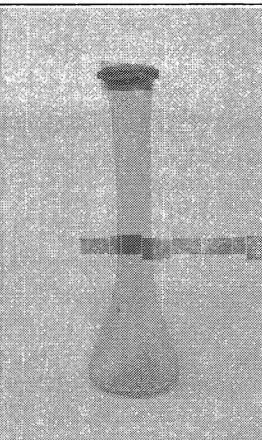
	51.унгвентариум
	Музеј на град Скопје, инв. бр. 6080
	Скупи, Источна некропола, гроб 1832
	Слободно дување
	Висина: 10,5 см Дијаметар на ободот: 1,8 см Дијаметар на дното: 3 см
<p>Коничен унгвентариум, изработен во техника на слободно дување. Стаклото е просирно, со мазна површина. Има бледо сина нијанса со видливи меурчиња од воздух останати при изработката, како и вертикални траги од извлекувањето на смесата на стаклото. Ободот е хоризонтално извлечен, вратот е цилиндричен, незначително прочирен под ободот, а во долниот дел постепено се шири и преминува во реципиентот скоро без воопшто нагласен преод. Реципиентот е коничен со конкавно дно. Односот на вратот и реципиентот е 1:3.</p>	
<p>Аналогии: G. De Tommaso 1990, 60; M.A. Ružić 1994, T.XIV, sl. 7-22, T.XVIII, sl.10; I. Lazar 2003, 178, sl.50; V. Damevski 1974, 64,75, T.III, sl.4; V. Paškvalin 1974, 119, 136, T. IX, sl.2; F. Tartari 2004, 65, T.XLI, sl.120-121; Idem 2005, 81-84, T.VI, sl.120-125; I. Fadić 1989, 37, 39-40, sl. 123-130; Idem 2006, 80-83, 115.</p>	
<p>Необјавено</p>	
<p>Датирање: втора половина на 1 – прва половина на 2 век</p>	

	52.Коничен унгвентариум
	Музеј на град Скопје, инв. бр. 6081
	Скупи, Источна некропола, гроб 1832
	Слободно дување
	Висина: 10,8 см Дијаметар на ободот: 1,7 см Дијаметар на дното: 3 см
<p>Коничен унгвентариум, изработен во техника на слободно дување. Стаклото е просирно, со мазна поврчина. Има природна сино зелена нијанса со видливи меурчиња од воздух останати при изработката, како и вертикални траги од извлекувањето на смесата на стаклото. Ободот е хоризонтално извлечен, вратот е цилиндричен, постепено се шири и преминува во реципиентот без воопшто нагласен преод. Реципиентот е коничен со конкавно дно. Односот на вратот и реципиентот е 1:3.</p>	
<p>Аналогии: G. De Tommaso 1990, 60; M.A. Ružić 1994, T.XIV, sl. 7-22, T.XVIII, sl.10; I. Lazar 2003, 178, sl.50; V. Damevski 1974, 64,75, T.III, sl.4; V. Paškvalin 1974, 119, 136, T. IX, sl.2; F. Tartari 2004, 65, T.XLI, sl.120-121; Idem 2005, 81-84, T.VI, sl.120-125; I. Fadić 1989, 37, 39-40, sl. 123-130; Idem 2006, 80-83, 115.</p>	
<p>Необјавено</p>	
<p>Датирање: втора половина на 1 – прва половина на 2 век</p>	

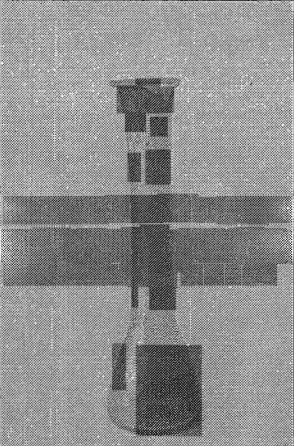
	53.Коничен унгвентариум
	Музеј на град Скопје, инв. бр. 6082
	Скупи, Источна некропола, гроб 1832
	Слободно дување
	Висина: 11 см Дијаметар на ободот: 2 см Дијаметар на дното: 3 см
<p>Коничен унгвентариум изработен во техника на слободно дување. Стаклото е просирно, со светло сина, природна нијанса. Површината е мазна. Видливи се балончиња со воздух останати при процесот на изработка. Реципиентот е со конична форма и со благо нагласен преод продолжува во вратот. Вратот во споредба со реципиентот е доста повисок, односно нивниот однос е 1:3. Во горниот дел, кон ободот е проширен, со што добива незначително конусна форма. Ободот е благо косо нагоре извлечен со прелкопен раб кон внатрешната страна. Дното е конкавно.</p>	
<p>Аналогии: G. De Tommaso 1990, 60; M.A. Ružić 1994, T.XIV, sl. 7-22, T.XVIII, sl.10; I. Lazar 2003, 178, sl.50; V. Damevski 1974, 64,75, T.III, sl.4; V. Paškvalin 1974, 119, 136, T. IX, sl.2; F. Tartari 2004, 65, T.XLI, sl.120-121; Idem 2005, 81-84, T.VI, sl.120-125; I. Fadić 1989, 37, 39-40, sl. 123-130; Idem 2006, 80-83, 115.</p>	
<p>Необјавено</p>	
<p>Датирање: втора половина на 1 – прва половина на 2 век</p>	

	54.Коничен унгвентариум
	Музеј на град Скопје, инв. бр. 6086
	Скупи, Источна некропола, гроб 1832
	Слободно дување
	Висина: 8 см Дијаметар на ободот: 2,4 см Дијаметар на дното: 3 см

Фрагментиран коничен унгвентариум изработен во техника на слободно дување. Стаклото е провидно, безбојно до бледо зеленкаста, природна нијанса и мазна површина. Останати се мал број на балончиња со воздух како резултат на процесот на изработка. Реципиентот е фрагментиран. Има конична форма и без силно нагласен преод преминува во вратот. Ободот е хоризонтално извлечен и преклопен кон внатрешната страна, а дното е конкавно. Односот на вратот и реципиентот е 1:2.

Аналогии: I. Lazar 2003, sl. 50, 183-185, 196; G. De Tommaso 1990, 66-67; I. Fadić 2006, kat. 124, 81; Z. Buljević 2004, sl. 6, 89-90; A. Цермановић-Кузмановић, О. Велимировић- Жижих, Д. Срејовић 1975, сл. 35, 168; Γυάλινο □ Κόσμο □ 2010, kat.143, kat. 147, 250; F. Tartari 2005, 79-80, T. V, sl. 109, T. VI, sl. 111-113; M. Vucovala 1986, 106-110; N.Kunina 1997, 322-326, kat. 360-363.

Необјавено

Датирање: втора половина на 1 – прва половина на 2 век

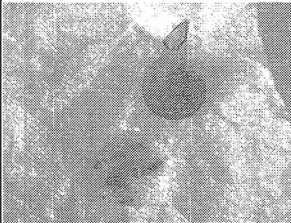
	55.Коничен унгвентариум
	Музеј на град Скопје, инв. бр. 6085
	Скупи, Источна некропола, гроб 1832
	Слободно дување
	Дијаметар на дното: 3 см
<p>Фрагментиран коничен унгвентариум изработен во техника на слободно дување. Стаклото е провидно, со бледо зелено сина, природна нијанса и мазна површина. Останати се мал број на балончиња со воздух како резултат на процесот на изработка. Реципиентот е со конична форма и без силно нагласен преод преминува во вратот. Ободот и горниот дел од вратот недостасуваат. Дното е конкавно.</p>	
<p>Аналогии: I. Lazar 2003, sl. 50, 183-185, 196; G. De Tommaso 1990, 66-67; I. Fadić 2006, kat. 124, 81; Z. Buljević 2004, сл. 6, 89-90; А. Цермановић-Кузмановић, О. Велимировић- Жижих, Д. Срејовић 1975, сл. 35, 168; Γυάλινο □ Κόσμο □ 2010, kat.143, kat. 147, 250; F. Tartari 2005, 79-80, T. V, sl. 109, T. VI, sl. 111-113; M. Vucovala 1986, 106-110; N.Kunina 1997, 322-326, kat. 360-363.</p>	
<p>Необјавено</p>	
<p>Датирање: втора половина на 1 – прва половина на 2 век</p>	

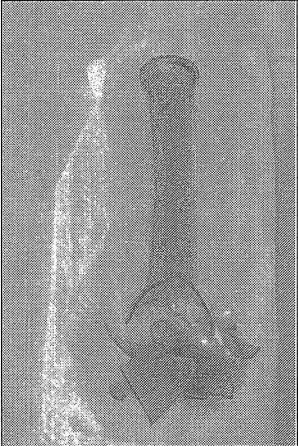
	56.Коничен унгвентариум
	Музеј на град Скопје, инв. бр. 6088
	Скупи, Источна некропола, гроб 1832
	Слободно дување
	Дијаметар на ободот: 2 см
<p>Фрагментиран коничен унгвентариум изработен во техника на слободно дување. Стаклото е провидно, со бледо сино зеленкаста, природна нијанса и мазна површина. Останати се мал број на балончиња со воздух како резултат на процесот на изработка. Реципиентот е фрагментиран, со конична форма и без силно нагласен преод преминува во вратот, кој е цилиндричен и доста висок. Ободот е хоризонтално извлечен и преклопен кон внатрешната страна. Дното недостасува.</p>	
<p>Аналогии: G. De Tommaso 1990, 60; M.A. Ružić 1994, T.XIV, sl. 7-22, T.XVIII, sl.10; I. Lazar 2003, 178, sl.50; V. Damevski 1974, 64,75, T.III, sl.4; V. Paškvalin 1974, 119, 136, T. IX, sl.2; F. Tartari 2004, 65, T.XLI, sl.120-121; Idem 2005, 81-84, T.VI, sl.120-125; I. Fadić 1989, 37, 39-40, sl. 123-130; Idem 2006, 80-83, 115.</p>	
<p>Необјавено</p>	
<p>Датирање: втора половина на 1 – прва половина на 2 век</p>	



57.Коничен унгвентариум

Музеј на град Скопје, инв. бр. 6089

Скупи, Источна некропола, гроб 1832

Слободно дување

Дијаметар на ободот: 1,8 см

Дијаметар на дното: 3 см

Фрагментиран коничен унгвентариум изработен во техника на слободно дување. Стаклото е провидно, со бледо сино зеленкаста, природна нијанса и мазна површина. Останати се мал број на балончиња со воздух како резултат на процесот на изработка. Реципиентот е фрагментиран, со конична форма и без силно нагласен преод преминува во цилиндричен и релативно висок врат. Ободот е хоризонтално извлечен и преклопен кон внатрешната страна. Дното недостасува.

Аналогии: G. De Tommaso 1990, 60; M.A. Ružić 1994, T.XIV, sl. 7-22, T.XVIII, sl.10; I. Lazar 2003, 178, sl.50; V. Damevski 1974, 64,75, T.III, sl.4; V. Paškvalin 1974, 119, 136, T. IX, sl.2; F. Tartari 2004, 65, T.XLI, sl.120-121; Idem 2005, 81-84, T.VI, sl.120-125; I. Fadić 1989, 37, 39-40, sl. 123-130; Idem 2006, 80-83, 115.

Необјавено

Датирање: втора половина на 1 – прва половина на 2 век

	58.Коничен унгвентариум
	Музеј на град Скопје, инв. бр. 6090
	Скупи, Источна некропола, гроб 1832
	Слободно дување
	Дијаметар на ободот: 2 см Дијаметар на дното: 3 см
<p>Фрагментиран коничен унгвентариум изработен во техника на слободно дување. Стаклото е провидно, со бледо сино зеленкаста, природна нијанса и мазна површина. Останати се мал број на балончиња со воздух како резултат на процесот на изработка. Реципиентот е фрагментиран, но може да се претпостави дека има конична форма. Ободот е хоризонтално извлечен и преклопен кон внатрешната страна. Дното е благо конкавно.</p>	
<p>Аналогии: G. De Tommaso 1990, 60; M.A. Ružić 1994, T.XIV, sl. 7-22, T.XVIII, sl.10; I. Lazar 2003, 178, sl.50; V. Damevski 1974, 64,75, T.III, sl.4; V. Paškvalin 1974, 119, 136, T. IX, sl.2; F. Tartari 2004, 65, T.XLI, sl.120-121; Idem 2005, 81-84, T.VI, sl.120-125; I. Fadić 1989, 37, 39-40, sl. 123-130; Idem 2006, 80-83, 115.</p>	
<p>Необјавено</p>	
<p>Датирање: втора половина на 1 – прва половина на 2 век</p>	

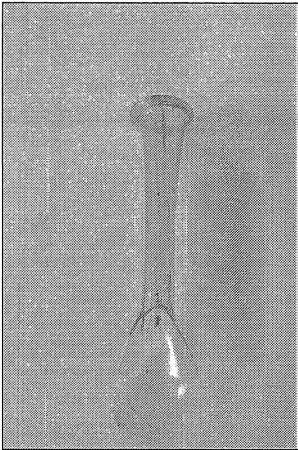
	59.Коничен унгвентариум
	Музеј на град Скопје, инв. бр. 6467
	Скупи, Источна некропола, гроб 1976
	Слободно дување
	Дијаметар на ободот: 2,4 см
<p>Фрагментиран коничен унгвентариум изработен во техника на слободно дување. Стаклото е провидно, со бледо сино зеленкаста, природна нијанса и мазна површина. Останати се мал број на балончиња со воздух како резултат на процесот на изработка. Реципиентот е фрагментиран, но може да се претпостави дека има конична форма. Ободот е хоризонтално извлечен и преклопен кон внатрешната страна. Вратот е благо конусен, проширен во горниот дел, под ободот, а се стеснува во долниот дел, кон реципиентот во кој преминува без воопшто нагласен преод. Дното недостасува.</p>	
<p>Аналогии: G. De Tommaso 1990, 60; M.A. Ružić 1994, T.XIV, sl. 7-22, T.XVIII, sl.10; I. Lazar 2003, 178, sl.50; V. Damevski 1974, 64,75, T.III, sl.4; V. Paškvalin 1974, 119, 136, T. IX, sl.2; F. Tartari 2004, 65, T.XLI, sl.120-121; Idem 2005, 81-84, T.VI, sl.120-125; I. Fadić 1989, 37, 39-40, sl. 123-130; Idem 2006, 80-83, 115.</p>	
Необјавено	
<p>Датирање: втора половина на 1 – прва половина на 2 век</p>	

	60.Коничен унгвентариум
	Музеј на град Скопје, инв. бр. 6354
	Скупи, Источна некропола, гроб 1932
	Слободно дување
	Висина: 14,3 см Дијаметар на ободот: 3 см Дијаметар на дното: 4 см
<p>Коничен унгвентариум изработен во техника на слободно дување. Стаклото е прозирно, со сино зеленкаста, природна нијанса. Површината е мазна. Видливи се балончиња со воздух и вертикални траги останати при процесот на изработка. Реципиентот е со конична форма и со благо нагласен преод продолжува во вратот. Вратот не е вертикален, односно поставен е под одреден агол, поради што садот има асиметричен изглед. Тој во споредба со реципиентот е доста повисок, односно нивниот однос е 1:3. Во горниот дел, кон ободот е проширен, со што добива незначително конусна форма. Ободот е благо косо нагоре извлечен со прелкопен раб кон внатрешната страна. Дното е конкавно.</p>	
<p>Аналогии: I. Lazar 2003, sl. 50, 183-185, 196; G. De Tommaso 1990, 66-67; I. Fadić 2006, кат. 124, 81; Z. Vuljević 2004, сл. 6, 89-90; А. Цермановић-Кузмановић, О. Велимировић- Жижих, Д. Срејовић 1975, сл. 35, 168; Γυάλινο □ Κόσμο □ 2010, кат.143, кат. 147, 250; F. Tartari 2005, 79-80, T. V, sl. 109, T. VI, sl. 111-113; M. Vicovala 1986, 106-110; N.Kunina 1997, 322-326, kat. 360-363.</p>	
Необјавено	
Датирање: втората половина на 1 век до крајот на 2 век	

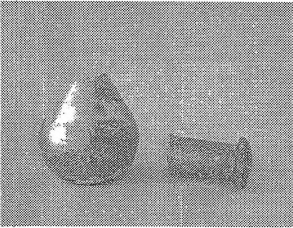
	61.Коничен унгвентариум
	Музеј на град Скопје, инв. бр. 8061
	Скупи, Источна некропола, гроб 2128
	Слободно дување
	Дијаметар на ободот: 4,4 см Дијаметар на дното: 5,5 см

Фрагментиран коничен унгвентариум изработен во техника на слободно дување. Стаклото е провидно, со сина, природна нијанса и мазна површина. Останати се мал број на балончиња со воздух како резултат на процесот на изработка. Реципиентот е со конична форма, заоблен при дното, кое е релативно мало и благо конкавно. Преминот од реципиентот кон вратот, како и долниот дел од вратот недостасуваат. Ободот е хоризонтално извлечен и преклопен кон внатрешната страна.

Аналогии: I. Lazar 2003, sl. 50, 183-185, 196; G. De Tommaso 1990, 66-67; I. Fadić 2006, kat. 124, 81; Z. Vuljević 2004, sl. 6, 89-90; A. Цермановић-Кузмановић, О. Велимировић- Жижих, Д. Срејовић 1975, sl. 35, 168; Γυάλινο □ Κόσμο □ 2010, kat.143, kat. 147, 250; F. Tartari 2005, 79-80, T. V, sl. 109, T. VI, sl. 111-113; M. Vucovala 1986, 106-110; N.Kunina 1997, 322-326, kat. 360-363.

Необјавено

Датирање: втората половина на 1 век до крајот на 2 век

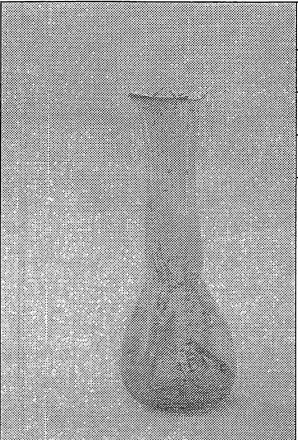
	62.Коничен унгвентариум
	Музеј на град Скопје, инв. бр. 8297
	Скупи, Источна некропола, гроб 2254
	Слободно дување
	Висина: 8,9 см Дијаметар на дното: 2 см

Коничен унгвентариум, изработен во техника на слободно дување. Стаклото е со светло зеленкаста боја со меурчиња од воздух останати при изработката и вертикални траги на вратот од извлекувањето на смесата на стаклото. Површината му е мазна. Ободот е косо нагоре извлечен и благо реминува во вратот кој е цилиндричен. Реципиентот е коничен, незначително заоблен при дното кое е благо конкавно. Односот на вратот и реципиентот е 1:2.

Аналогии: I. Lazar 2003, sl. 50, 183-185, 196; G. De Tommaso 1990, 66-67; I. Fadić 2006, kat. 124, 81; Z. Vuljević 2004, sl. 6, 89-90; A. Цермановић-Кузмановић, О. Велимировић- Жижих, Д. Срејовић 1975, сл. 35, 168; Γυάλινο □ Κόσμο □ 2010, kat.143, kat. 147, 250; F. Tartari 2005, 79-80, T. V, sl. 109, T. VI, sl. 111-113; M. Vucovala 1986, 106-110; N.Kunina 1997, 322-326, kat. 360-363.

Необјавено

Датирање: втората половина на 1 век до крајот на 2 век

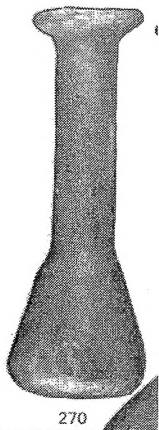

63.Коничен унгвентариум

Музеј на град Скопје, инв. бр. 270

Скупи, Источна некропола, гроб 124

Слободно дување

Висина: 8,1см

Дијаметар на дното: 2,9 см

Коничен унгвентариум, изработен во техника на слободно дување. Стаклото е со светло зеленкаста боја со меурчиња од воздух останати при изработката и вертикални траги на вратот од извлекувањето на смесата на стаклото. Ободот е косо нагоре извлечен и благо реминува во вратот кој е цилиндричен. Реципиентот мал и коничен со нагласено рамо. Дното е благо конкавно. Односот на вратот и реципиентот е 1:2.

Аналогии: I. Lazar 2003, sl. 50, 183-185, 196; G. De Tommaso 1990, 66-67; I. Fadić 2006, kat. 124, 81; Z. Vuljević 2004, sl. 6, 89-90; A. Цермановић-Кузмановић, О. Велимировић- Жижих, Д. Срејовић 1975, sl. 35, 168; Γυάλινο□ Κόσμο□ 2010, kat.143, kat. 147, 250; F. Tartari 2005, 79-80, T. V, sl. 109, T. VI, sl. 111-113; M. Vucovala 1986, 106-110; N.Kunina 1997, 322-326, kat. 360-363.

Литература: I.Mikulčić, Antičko staklo iz Skupia i ostali makedonski nalazi, Antičko steklo u Jugoslaviji, Arheološki vestnik 25, Ljubljana 1974, 193, T.II.

Датирање

	64.Коничен унгвентариум
	Музеј на град Скопје, инв. бр. 2769
	Скупи, Источна некропола, гроб 1077
	Слободно дување
	Висина: 7,5 см Дијаметар на ободот: 2,3 см Дијаметар на дното: 2 см
<p>Коничен унгвентариум изработен во техника на слободно дување. Стаклото е мазно и сјајно, со висок квалитет, безбојно, до светло сино на дното и транспарентно со слаба иридација. Видливи се мал број на меури од воздух на вратот останати при процесот на изработка. Ободот е скоро хоризонтално кон благо косо извлечен кон надвор, а вратот е цилиндричен и со јасен преод преминува во реципиентот со коничен до топчест облик. Дното е рамно, сосема малку конкавно. Односот на вратот и реципиентот е 1:2.</p>	
<p>Аналогии: G. De Tommaso 1990, 60; М.А. Ružić 1994, Т.XIV, sl. 7-22, Т.XVIII, sl.10; I. Lazar 2003, 178, sl.50; V. Damevski 1974, 64,75, Т.III, sl.4; V. Paškvalin 1974, 119, 136, Т. IX, sl.2; F. Tartari 2004, 65, Т.XLI, sl.120-121; Idem 2005, 81-84, Т.VI, sl.120-125; I. Fadić 1989, 37, 39-40, sl. 123-130; Idem 2006, 80-83, 115.</p>	
Необјавено	
Датирање: втората половина на 1 - ран 2 век	

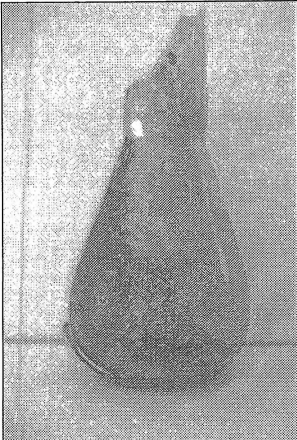
	65.Коничен унгвентариум
	Музеј на град Скопје, инв. бр. 2772
	Скупи, Источна некропола, гроб 1077
	Слободно дување
	Дијаметар на дното: 3 см Максимална ширина на реципиентот: 4 см

Фрагментиран унгвентариум изработен во техника на слободно дување. Стаклото е со голем број меурчиња од воздух останати при изработката, порди кои значително е намалена транспарентноста на садот. Видливи се и вертикални траги како резултат на извлекувањето на стаклената смеса и траги на дното. Бојата на стаклото е сино-зеленкаста. Ободот недостасува, а вратот е цилиндричен, благо конвексно проширен на преминот во реципиентот од кој е јасно одвоен со стеснување. Реципиентот е коничен, а дното е рамно и на него има парче стакло залепено при изработката на садот.

Аналогии: G. De Tommaso 1990, 81-83, C. Isings 1957, 24; I. Lazar 2003, 178,187,195-196, sl. 50; I. Fadić 1989, 37, 40, kat. 119; Idem 2006, 79, kat.119; V.Šarović Svetek 1986, T.IV, sl.2-4; F. Tartari 2005, 52-60, T. II-III, sl. 28-63, T. V, sl. 101-110; Idem 2004, T.XLI, sl. 100-103, Calvi 1969,T.III, sl. 7-8.

Необјавено

Датирање: втора половина на 1- ран 2 век.

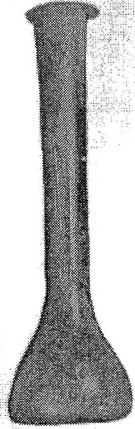
	66.Коничен унгвентариум
	Музеј на град Скопје, инв. бр. 380
	Скупи, Источна некропола, гроб 137
	Слободно дување
	Висина: 12,6 см Дијаметар на дното: 3,7 см
<p>Коничен унгвентариум, изработен во техника на слободно дување. Стаклото е со бледо сино зеленкаста боја изработено нежно, со тенки сидови и меурчиња од воздух останати при изработката и вертикални траги од извлекувањето на смесата на стаклото. Ободот е извлечен кон надвор и надолу, подвиен одозгора кон внатре. Вратот е долг и цилиндричен, благо проширен под ободот, преминува во реципиентот без воопшто нагласен преод. Реципиентот е коничен со благо конкавно дно. Односот на вратот и реципиентот е 1:3.</p>	
<p>Аналогии: I. Lazar 2003, sl. 50, 183-185, 196; G. De Tommaso 1990, 66-67; I. Fadić 2006, кат. 124, 81; Z. Vuljević 2004, сл. 6, 89-90; А. Цермановић-Кузмановић, О. Велимировић- Жижих, Д. Срејовић 1975, сл. 35, 168; Γυάλινο □ Κόσμο □ 2010, кат.143, кат. 147, 250; F. Tartari 2005, 79-80, T. V, sl. 109, T. VI, sl. 111-113; M. Vucovala 1986, 106-110; N.Kunina 1997, 322-326, kat. 360-363.</p>	
<p>Литература: I.Mikulčić 1974, 195, T.V ; Idem. 75, 90-91, T.IX/36.</p>	
<p>Датирање: последна четвртина од 1 – ран 2 век</p>	

	67.Коничен унгвентариум
	Музеј на град Скопје, инв. бр. 369А
	Скупи, Источна некропола, гроб 137
	Слободно дување
	Висина: 12,6 см Дијаметар на дното: 3,7 см
<p>Коничен унгвентариум, изработен во техника на слободно дување. Стаклото е со бледо сино зеленкаста боја изработено нежно, со тенки сидови и меурчиња од воздух останати при изработката и вертикални траги од извлекувањето на смесата на стаклото. Ободот е извлечен кон надвор и надолу, подвиен одозгора кон внатре. Вратот е долг и цилиндричен, благо проширен под ободот, преминува во реципиентот без воопшто нагласен преод. Реципиентот е коничен со благо конкавно дно.</p>	
<p>Аналогии: I. Lazar 2003, sl. 50, 183-185, 196; G. De Tommaso 1990, 66-67; I. Fadić 2006, kat. 124, 81; Z. Vuljević 2004, sl. 6, 89-90; A. Цермановић-Кузмановић, О. Велимировић- Жижих, Д. Срејовић 1975, сл. 35, 168; Γυάλινο □ Κόσμο □ 2010, kat.143, kat. 147, 250; F. Tartari 2005, 79-80, T. V, sl. 109, T. VI, sl. 111-113; M. Bucovala 1986, 106-110; N.Kunina 1997, 322-326, kat. 360-363.</p>	
<p>Литература: I.Mikulčić, Antičko staklo iz Skupia i ostali makedonski nalazi, Antičko steklo u Jugoslaviji, Arheološki vestnik 25, Ljubljana 1974, 195.</p>	
<p>Датирање: последна четвртина од 1 – ран 2 век</p>	

	68.Коничен унгвентариум
	Музеј на град Скопје, инв. бр. 369В
	Скупи, Источна некропола, гроб 137
	Слободно дување
	Висина: 12,6 см Дијаметар на дното: 3,7 см

Коничен унгвентариум, изработен во техника на слободно дување. Стаклото е со бледо сино зеленкаста боја изработено нежно, со тенки сидови и меурчиња од воздух останати при изработката и вертикални траги од извлекувањето на смесата на стаклото. Ободот е извлечен кон надвор и надолу, подвиен одозгора кон внатре. Вратот е долг и цилиндричен, благо проширен под ободот, преминува во реципиентот без воопшто нагласен преод. Реципиентот е коничен со благо конкавно дно.

Аналогии: I. Lazar 2003, sl. 50, 183-185, 196; G. De Tommaso 1990, 66-67; I. Fadić 2006, кат. 124, 81; Z. Vuljević 2004, сл. 6, 89-90; А. Цермановић-Кузмановић, О. Велимировић- Жижих, Д. Срејовић 1975, сл. 35, 168; Γράλινο □ Κόσμο □ 2010, кат.143, кат. 147, 250; F. Tartari 2005, 79-80, T. V, sl. 109, T. VI, sl. 111-113; M. Vucovala 1986, 106-110; N.Kunina 1997, 322-326, kat. 360-363.

Литература: I.Mikulčić, Antičko staklo iz Skupia i ostali makedonski nalazi, Antičko steklo u Jugoslaviji, Arheološki vestnik 25, Ljubljana 1974, 195.

Датирање: последна четвртина од 1 – ран 2 век

	<p>69.Коничен унгвентариум</p> <p>Музеј на град Скопје, инв. бр. 369С</p> <p>Скупи, Источна некропола, гроб 137</p> <p>Слободно дување</p> <p>Висина: 12,6 см</p> <p>Дијаметар на дното: 3,7 см</p>
<p>Коничен унгвентариум, изработен во техника на слободно дување. Стаклото е со бледо сино зеленкаста боја изработено нежно, со тенки сидови и меурчиња од воздух останати при изработката и вертикални траги од извлекувањето на смесата на стаклото. Ободот е извлечен кон надвор и надолу, подвиен одозгора кон внатре. Вратот е долг и цилиндричен, благо проширен под ободот, преминува во реципиентот без воопшто нагласен преод. Реципиентот е коничен со благо конкавно дно.</p>	
<p>Аналогии: I. Lazar 2003, sl. 50, 183-185, 196; G. De Tommaso 1990, 66-67; I. Fadić 2006, kat. 124, 81; Z. Vuljević 2004, сл. 6, 89-90; А. Цермановић-Кузмановић, О. Велимировић- Жижих, Д. Срејовић 1975, сл. 35, 168; Γυάλινο □ Κόσμο □ 2010, kat.143, kat. 147, 250; F. Tartari 2005, 79-80, T. V, sl. 109, T. VI, sl. 111-113; M. Vucovala 1986, 106-110; N.Kunina 1997, 322-326, kat. 360-363.</p>	
<p>Литература: I.Mikulčić 1974, 195 ; Idem. 75, 90-91.</p>	
<p>Датирање: последна четвртина од 1 – ран 2 век</p>	

	70.Коничен унгвентариум
	Музеј на град Скопје, инв. бр. 369D
	Скупи, Источна некропола, гроб 137
	Слободно дување
	Висина: 12,6 см Дијаметар на дното: 3,7 см
<p>Коничен унгвентариум, изработен во техника на слободно дување. Стаклото е со бледо сино зеленкаста боја изработено нежно, со тенки сидови и меурчиња од воздух останати при изработката и вертикални траги од извлекувањето на смесата на стаклото. Ободот е извлечен кон надвор и надолу, подвиен одозгора кон внатре. Вратот е долг и цилиндричен, благо проширен под ободот, преминува во реципиентот без воопшто нагласен преод. Реципиентот е коничен со благо конкавно дно.</p>	
<p>Аналогии: I. Lazar 2003, sl. 50, 183-185, 196; G. De Tommaso 1990, 66-67; I. Fadić 2006, kat. 124, 81; Z. Vuljević 2004, сл. 6, 89-90; А. Цермановић-Кузмановић, О. Велимировић- Жижих, Д. Срејовић 1975, сл. 35, 168; Γυάλινο □ Κόσμο □ 2010, kat.143, kat. 147, 250; F. Tartari 2005, 79-80, T. V, sl. 109, T. VI, sl. 111-113; M. Bucovala 1986, 106-110; N.Kunina 1997, 322-326, kat. 360-363.</p>	
<p>Литература: I.Mikulčić 1974, 195 ; Idem. 75, 90-91.</p>	
<p>Датирање: последна четвртина од 1 – ран 2 век</p>	

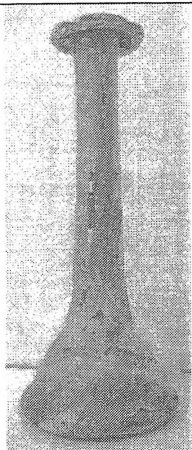

71.Коничен унгвентариум

Музеј на град Скопје, инв. бр. 2916

Скупи, Источна некропола, гроб 1119

Слободно дување

Висина: 10,3 см

Дијаметар на ободот: 2,8 см

Дијаметар на дното: 5,3 см

Коничен унгвентариум, изработен во техника на слободно дување. Стаклото е делумно просирно, со сина боја и видливи ситни балончиња од воздух останати при изработката и вертикални траги од извлекувањето на смесата на стаклото. Ободот е косо надолу извлечен и подвиен со работ кон внатрешната страна. Вратот е цилиндричен, најтесен под ободот, потоа постепено се шири надолу и преминува во реципиентот без воопшто нагласен преод. Реципиентот е коничен со конкавно дно. Односот на вратот и реципиентот е 1:3.

Аналогии: G. De Tommaso 1990, 60; M.A. Ružić 1994, T.XIV, sl. 7-22, T.XVIII, sl.10; I. Lazar 2003, 178, sl.50; V. Damevski 1974, 64,75, T.III, sl.4; V. Paškvalin 1974, 119, 136, T. IX, sl.2; F. Tartari 2004, 65, T.XLI, sl.120-121; Idem 2005, 81-84, T.VI, sl.120-125; I. Fadić 1989, 37, 39-40, sl. 123-130; Idem 2006, 80-83, 115.

Необјавено

Датирање: втора половина на 1 – ран 2 век

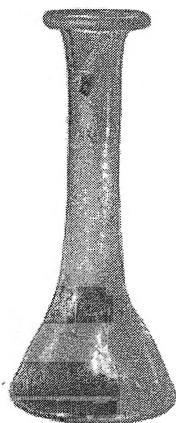

72.Коничен унгвентариум

Музеј на град Скопје, инв. бр.

Скупи, Источна некропола, гроб 168

Слободно дување

Висина: 10,9 см

Дијаметар на дното: 4,5 см

Коничен унгвентариум, изработен во техника на слободно дување. Стаклото е со темно зеленкаста боја со меурчиња од воздух останати при изработката и вертикални траги на вратот од извлекувањето на смесата на стаклото. Ободот е хоризонтално извлечен со раб завртен нагоре кон внатре. Вратот е цилиндричен и постепено преминува во реципиентот без нагласен преод. Реципиентот е коничен со благо вовлечено дно. Односот на вратот и реципиентот е 1:2.

Аналогии: G. De Tommaso 1990, 60; M.A. Ružić 1994, T.XIV, sl. 7-22, T.XVIII, sl.10; I. Lazar 2003, 178, sl.50; V. Damevski 1974, 64,75, T.III, sl.4; V. Paškvalin 1974, 119, 136, T. IX, sl.2; F. Tartari 2004, 65, T.XLI, sl.120-121; Idem 2005, 81-84, T.VI, sl.120-125; I. Fadić 1989, 37, 39-40, sl. 123-130; Idem 2006, 80-83, 115.

I.Mikulčić, Antičko staklo iz Skupia i ostali makedonski nalazi, Antičko steklo u Jugoslaviji, Arheološki vestnik 25, Ljubljana 1974, 194, T.III.

Датирање: Домицијан (монета)

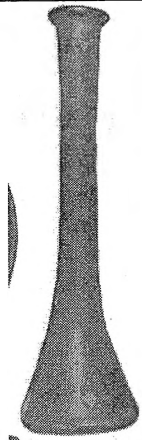

73.Коничен унгвентариум

Музеј на град Скопје, инв. бр. 324

Скупи, Источна некропола, гроб 136

Слободно дување

Висина: 10,9 см

Дијаметар на дното: 3 см

Коничен унгвентариум, изработен во техника на слободно дување. Стаклото е со висок квалитет, со светло сина боја изработено нежно, со тенки сидови и меурчиња од воздух останати при изработката и вертикални траги од извлекувањето на смесата на стаклото. Ободот е хоризонтално извлечен кон надвор. Вратот е мошне долг и цилиндричен и без нагласен преод продолжува во коничен реципиент. Односот на вратот и реципиентот е 1:3.

Аналогии: G. De Tommaso 1990, 60; M.A. Ružić 1994, T.XIV, sl. 7-22, T.XVIII, sl.10; I. Lazar 2003, 178, sl.50; V. Damevski 1974, 64,75, T.III, sl.4; V. Paškvalin 1974, 119, 136, T. IX, sl.2; F. Tartari 2004, 65, T.XLI, sl.120-121; Idem 2005, 81-84, T.VI, sl.120-125; I. Fadić 1989, 37, 39-40, sl. 123-130; Idem 2006, 80-83, 115.

Литература: I.Mikulčić, Antičko staklo iz Skupia i ostali makedonski nalazi, Antičko steklo u Jugoslaviji, Arheološki vestnik 25, Ljubljana 1974, 196, T.VI.

Датирање: втора половина на 1 – ран 2 век

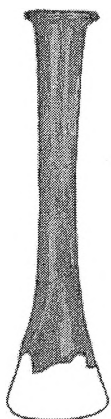

74.Коничен унгвентариум

Музеј на град Скопје, инв. бр. 325

Скупи, Источна некропола, гроб 136

Слободно дување

Висина: 10,9 см

Дијаметар на дното: 3 см

Коничен унгвентариум, изработен во техника на слободно дување. Стаклото е со висок квалитет, со светло сина боја изработено нежно, со тенки сидови и меурчиња од воздух останати при изработката и вертикални траги од извлекувањето на смесата на стаклото. Ободот е хоризонтално извлечен кон надвор. Вратот е мошне долг и цилиндричен и со постепено проширување, без воопшто нагласен преод продолжува во коничен реципиент. Односот на вратот и реципиентот е 1:3.

Аналогии: G. De Tommaso 1990, 60; M.A. Ružić 1994, T.XIV, sl. 7-22, T.XVIII, sl.10; I. Lazar 2003, 178, sl.50; V. Damevski 1974, 64,75, T.III, sl.4; V. Paškvalin 1974, 119, 136, T. IX, sl.2; F. Tartari 2004, 65, T.XLI, sl.120-121; Idem 2005, 81-84, T.VI, sl.120-125; I. Fadić 1989, 37, 39-40, sl. 123-130; Idem 2006, 80-83, 115.

Литература: I.Mikulčić, Antičko staklo iz Skupia i ostali makedonski nalazi, Antičko steklo u Jugoslaviji, Arheološki vestnik 25, Ljubljana 1974, 196, T.VI.

Датирање: втора половина на 1 – ран 2 век

	75.Коничен унгвентариум
	Музеј на град Скопје, инв. бр. 326А
	Скупи, Источна некропола, гроб 136
	Слободно дување
	Висина: 10,9 см Дијаметар на дното: 3 см
<p>Коничен унгвентариум, изработен во техника на слободно дување. Стаклото е со висок квалитет, со светло сина боја изработено нежно, со тенки сидови и меурчиња од воздух останати при изработката и вертикални траги од извлекувањето на смесата на стаклото. Ободот е хоризонтално извлечен кон надвор. Вратот е мошне долг и цилиндричен и без нагласен преод продолжува во коничен реципиент.</p>	
<p>Аналогии: G. De Tommaso 1990, 60; M.A. Ružić 1994, T.XIV, sl. 7-22, T.XVIII, sl.10; I. Lazar 2003, 178, sl.50; V. Damevski 1974, 64,75, T.III, sl.4; V. Paškvalin 1974, 119, 136, T. IX, sl.2; F. Tartari 2004, 65, T.XLI, sl.120-121; Idem 2005, 81-84, T.VI, sl.120-125; I. Fadić 1989, 37, 39-40, sl. 123-130; Idem 2006, 80-83, 115.</p>	
<p>Литература: I.Mikulčić, Antičko staklo iz Skupia i ostali makedonski nalazi, Antičko steklo u Jugoslaviji, Arheološki vestnik 25, Ljubljana 1974, 196.</p>	
<p>Датирање: втора половина на 1 – ран 2 век</p>	

	76.Коничен унгвентариум
	Музеј на град Скопје, инв. бр. 326 В
	Скупи, Источна некропола, гроб 136
	Слободно дување
	Висина: 10,9 см Дијаметар на дното: 3 см
<p>Коничен унгвентариум, изработен во техника на слободно дување. Стаклото е со висок квалитет, со светло сина боја изработено нежно, со тенки сидови и меурчиња од воздух останати при изработката и вертикални траги од извлекувањето на смесата на стаклото. Ободот е хоризонтално извлечен кон надвор. Вратот е мошне долг и цилиндричен и без нагласен преод продолжува во коничен реципиент.</p>	
<p>Аналогии: G. De Tommaso 1990, 60; M.A. Ružić 1994, T.XIV, sl. 7-22, T.XVIII, sl.10; I. Lazar 2003, 178, sl.50; V. Damevski 1974, 64,75, T.III, sl.4; V. Paškvalin 1974, 119, 136, T. IX, sl.2; F. Tartari 2004, 65, T.XLI, sl.120-121; Idem 2005, 81-84, T.VI, sl.120-125; I. Fadić 1989, 37, 39-40, sl. 123-130; Idem 2006, 80-83, 115.</p>	
<p>Литература: I.Mikulčić, Antičko staklo iz Skupia i ostali makedonski nalazi, Antičko steklo u Jugoslaviji, Arheološki vestnik 25, Ljubljana 1974, 196.</p>	
<p>Датирање: втора половина на 1 – ран 2 век</p>	

	<p>77.Коничен унгвентариум</p> <p>Музеј на град Скопје, инв. бр. 326С</p> <p>Скупи, Источна некропола, гроб 136</p> <p>Слободно дување</p> <p>Висина: 10,9 см</p> <p>Дијаметар на дното: 3 см</p>
<p>Коничен унгвентариум, изработен во техника на слободно дување. Стаклото е со висок квалитет, со светло сина боја изработено нежно, со тенки сидови и меурчиња од воздух останати при изработката и вертикални траги од извлекувањето на смесата на стаклото. Ободот е хоризонтално извлечен кон надвор. Вратот е мошне долг и цилиндричен и без нагласен преод продолжува во коничен реципиент.</p>	
<p>Аналогии: G. De Tommaso 1990, 60; M.A. Ružić 1994, T.XIV, sl. 7-22, T.XVIII, sl.10; I. Lazar 2003, 178, sl.50; V. Damevski 1974, 64,75, T.III, sl.4; V. Paškvalin 1974, 119, 136, T. IX, sl.2; F. Tartari 2004, 65, T.XLI, sl.120-121; Idem 2005, 81-84, T.VI, sl.120-125; I. Fadić 1989, 37, 39-40, sl. 123-130; Idem 2006, 80-83, 115.</p>	
<p>Литература: I.Mikulčić, Antičko staklo iz Skupia i ostali makedonski nalazi, Antičko steklo u Jugoslaviji, Arheološki vestnik 25, Ljubljana 1974, 196.</p>	
<p>Датирање: втора половина на 1 – ран 2 век</p>	

	78.Коничен унгвентариум
	Музеј на град Скопје, инв. бр. 212
	Скупи, Источна некропола, гроб 110
	Слободно дување
	Висина: 10,5 см Дијаметар на дното: 2,9 см

Коничен унгвентариум, изработен во техника на слободно дување. Стаклото е со бледо сино зеленкаста боја изработено нежно, со тенки сидови и меурчиња од воздух останати при изработката и вертикални траги од извлекувањето на смесата на стаклото. Ободот е хоризонтално извлечен и подвиен одозгора кон внатрешната страна, вратот е благо проширен под ободот, цилиндричен и долг, постепено се шири и преминува во реципиентот без воопшто нагласен преод. Реципиентот е коничен со благо конкавно дно. Односот на вратот и реципиентот е 1:3.

Аналогии: G. De Tommaso 1990, 82-85, M. Bucovala 1986, 125, kat.256; F. Tartari 2005, 85, T.5, sl.100, kat. 127; A. Цермановић-Кузмановић, О. Велимировић-Жижич, Д. Срејовић 1975, 167, sl.34.

Литература: I.Mikulčić, Antičko staklo iz Skupia i ostali makedonski nalazi, Antičko steklo u Jugoslaviji, Arheološki vestnik 25, Ljubljana 1974, 193.

Датирање: втора половина на 1 – прва половина на 2 век

	79.Коничен унгвентариум
	Музеј на град Скопје, инв. бр. 216
	Скупи, Источна некропола, гроб 110
	Слободно дување
<p>Фрагментиран коничен унгвентариум, изработен во техника на слободно дување. Стаклото е со жолтеникава боја изработено нежно, со тенки сидови и меурчиња од воздух останати при изработката и вертикални траги од извлекувањето на смесата на стаклото. Мошне витка форма, мало конично тело кое благо преминува во долг цилиндричен врат.</p>	
<p>Аналогии: G. De Tommaso 1990, 60; M.A. Ružić 1994, T.XIV, sl. 7-22, T.XVIII, sl.10; I. Lazar 2003, 178, sl.50; V. Damevski 1974, 64,75, T.III, sl.4; V. Paškvalin 1974, 119, 136, T. IX, sl.2; F. Tartari 2004, 65, T.XLI, sl.120-121; Idem 2005, 81-84, T.VI, sl.120-125; I. Fadić 1989, 37, 39-40, sl. 123-130; Idem 2006, 80-83, 115.</p>	
<p>Литература: I.Mikulčić, Antičko staklo iz Skupia i ostali makedonski nalazi, Antičko steklo u Jugoslaviji, Arheološki vestnik 25, Ljubljana 1974, 193.</p>	
<p>Датирање: втора половина на 1 – прва половина на 2 век</p>	

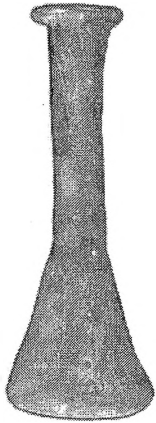

80.Коничен унгвентариум

Музеј на град Скопје, инв. бр. 259

Скупи, Источна некропола, гроб 121

Слободно дување

Висина: 8,7 см

Дијаметар на дното: 3,2 см

Коничен унгвентариум, изработен во техника на слободно дување. Стаклото е непроѕирно, со зеленкаста боја со многу меурчиња од воздух останати при изработката и вертикални траги од извлекувањето на смесата на стаклото. Ободот е хоризонтално извлечен и подвиен кон внатре, вратот е цилиндричен, во коренот е негласено одделен од реципиентот. Реципиентот е коничен и тесен со рамно дно. Садот е неправилно изработен поради што има асиметрична профилација. Односот на вратот и реципиентот е 1:2.

Аналогии: G. De Tommaso 1990, 60; M.A. Ružić 1994, T.XIV, sl. 7-22, T.XVIII, sl.10; I. Lazar 2003, 178, sl.50; V. Damevski 1974, 64,75, T.III, sl.4; V. Paškvalin 1974, 119, 136, T. IX, sl.2; F. Tartari 2004, 65, T.XLI, sl.120-121; Idem 2005, 81-84, T.VI, sl.120-125; I. Fadić 1989, 37, 39-40, sl. 123-130; Idem 2006, 80-83, 115.

Литература: I.Mikulčić, Antičko staklo iz Skupia i ostali makedonski nalazi, Antičko steklo u Jugoslaviji, Arheološki vestnik 25, Ljubljana 1974, 193, T.II.

Датирање:: средина на 1 век (монета Нерон)

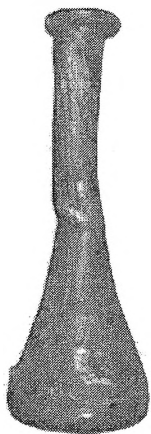

81.Коничен унгвентариум

Музеј на град Скопје, инв. бр. 260

Скупи, Источна некропола, гроб 121

Слободно дување

Висина: 9,5 см

Дијаметар на дното: 3,1 см

Коничен унгвентариум, изработен во техника на слободно дување. Стаклото е непроѕирно, со зеленкаста боја со многу меурчиња од воздух останати при изработката и вертикални траги од извлекувањето на смесата на стаклото. Садот е деформиран при изработката. Реципиентот опфаќа половина од вкупната висина и неприметно преминува во вратот. Односот на вратот и реципиентот е 1:2.

Аналогии: G. De Tommaso 1990, 60; M.A. Ružić 1994, T.XIV, sl. 7-22, T.XVIII, sl.10; I. Lazar 2003, 178, sl.50; V. Damevski 1974, 64,75, T.III, sl.4; V. Paškvalin 1974, 119, 136, T. IX, sl.2; F. Tartari 2004, 65, T.XLI, sl.120-121; Idem 2005, 81-84, T.VI, sl.120-125; I. Fadić 1989, 37, 39-40, sl. 123-130; Idem 2006, 80-83, 115.

Литература: I.Mikulčić, Antičko staklo iz Skupia i ostali makedonski nalazi, Antičko steklo u Jugoslaviji, Arheološki vestnik 25, Ljubljana 1974, 193, T.II.

Датирање: средина на 1 век (монета Нерон)

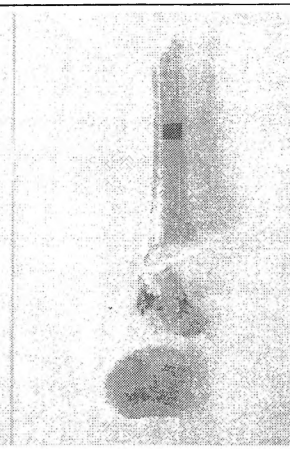
	82.Коничен унгвентариум
	Музеј на град Скопје, инв. бр. 5477
	Скупи, Источна некропола, гроб 1656
	Слободно дување
<p>Фрагментиран коничен унгвентариум, изработен во техника на слободно дување. Стаклото е просирно, со мазна поврчина. Има бледо сина нијанса со видливи меурчиња од воздух останати при изработката, како и вертикални траги од извлекувањето на смесата на стаклото. Ободот недостасува. Вратот е цилиндричен, постепено се шири и преминува во реципиентот без воопшто нагласен преод. Реципиентот е фрагментиран, коничен со конкавно дно.</p>	
<p>Аналогии: G. De Tommaso 1990, 60; M.A. Ružić 1994, T.XIV, sl. 7-22, T.XVIII, sl.10; I. Lazar 2003, 178, sl.50; V. Damevski 1974, 64,75, T.III, sl.4; V. Paškvalin 1974, 119, 136, T. IX, sl.2; F. Tartari 2004, 65, T.XLI, sl.120-121; Idem 2005, 81-84, T.VI, sl.120-125; I. Fadić 1989, 37, 39-40, sl. 123-130; Idem 2006, 80-83, 115.</p>	
<p>Необјавено</p>	
<p>Датирање: втора половина на 1 – ран 2 век</p>	

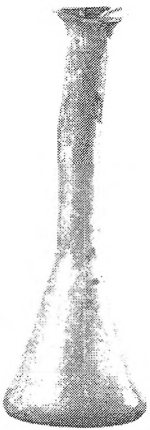
	83.Коничен унгвентариум
	Музеј на град Скопје, инв. бр. 2282/А
	Скупи, Источна некропола, гроб 948
	Слободно дување
	Висина: 10 см Дијаметар на ободот: 1.8 см Дијаметар на дното: 3.4 см
<p>Коничен унгвентариум изработен во техника на слободно дување. Стаклото е прозирно со жолтеникава нијанса, со ситни меурчиња од воздух останати при изработката, вертикални траги од извлекувањето на смесата на стаклото и траги од инструментите со кои бил обликуван ободот . Ободот е благо косо извлечен надгоре, вратот е делумно деформиран (закосен) веројатно уште при изработката, поради што садот има асиметричен изглед. Реципиентот е со нагласено конична форма, а дното е конкавно. Односот на вратот и реципиентот е 1:2.</p>	
<p>Аналогии: G. De Tommaso 1990, 60; M.A. Ružić 1994, T.XIV, sl. 7-22, T.XVIII, sl.10; I. Lazar 2003, 178, sl.50; V. Damevski 1974, 64,75, T.III, sl.4; V. Paškvalin 1974, 119, 136, T. IX, sl.2; F. Tartari 2004, 65, T.XLI, sl.120-121; Idem 2005, 81-84, T.VI, sl.120-125; I. Fadić 1989, 37, 39-40, sl. 123-130; Idem 2006, 80-83, 115.</p>	
<p>Необјавено</p>	
<p>Датирање: втора половина на 1 – ран 2 век</p>	

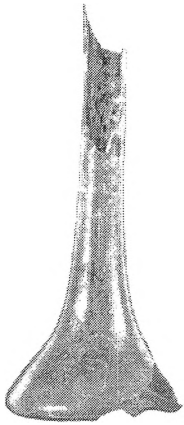
	84.Коничен унгвентариум
	Музеј на град Скопје, инв. бр.
	Скупи, Источна некропола, гроб 1164
	Слободно дување
	Дијаметар на дното: 4,3 см
<p>Коничен унгвентариум, фрагментиран, изработен во техника на слободно дување. Недостасува ободот. Стаклото е прозирно, безбојно до светло сино со ситни меурчиња од воздух останати при изработката. Вратот е цилиндричен, постепено се шири надолу и преминува во реципиентот без воопшто нагласен преод. Реципиентот е коничен со конкавно дно. Односот на вратот и реципиентот е 1:3.</p>	
<p>Аналогии: G. De Tommaso 1990, 60; M.A. Ružić 1994, T.XIV, sl. 7-22, T.XVIII, sl.10; I. Lazar 2003, 178, sl.50; V. Damevski 1974, 64,75, T.III, sl.4; V. Paškvalin 1974, 119, 136, T. IX, sl.2; F. Tartari 2004, 65, T.XLI, sl.120-121; Idem 2005, 81-84, T.VI, sl.120-125; I. Fadić 1989, 37, 39-40, sl. 123-130; Idem 2006, 80-83, 115.</p>	
<p>Необјавено</p>	
<p>Датирање: втора половина на 1 – ран 2 век (луцерна со инскрипција L-MVN-SVC)</p>	

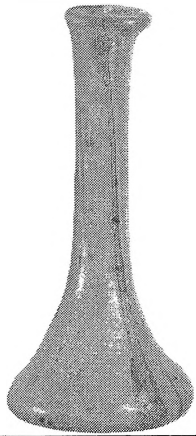

85.Коничен унгвентариум

Музеј на град Скопје, инв. бр. 3102 (?)

Скупи, Источна некропола, гроб 1183

Слободно дување

Висина: 11,5

Дијаметар на ободот: 1,9

Дијаметар на дното:2

Коничен унгвентариум, изработен во техника на слободно дување. Стаклото е непроѕирно, со бледо сина боја со многу меурчиња од воздух останати при изработката и вертикални траги од извлекувањето на смесата на стаклото. Ободот е благо косо извлечен нагоре, па подвиен кон внатре, недоработен или дефирмиран, вратот е цилиндричен, постепено се шири и преминува во реципиентот без воопшто нагласен преод. Реципиентот е коничен со конкавно дно. Односот на вратот и реципиентот е 1:3.

Аналогии: G. De Tommaso 1990, 60; M.A. Ružić 1994, T.XIV, sl. 7-22, T.XVIII, sl.10; I. Lazar 2003, 178, sl.50; V. Damevski 1974, 64,75, T.III, sl.4; V. Paškvalin 1974, 119, 136, T. IX, sl.2; F. Tartari 2004, 65, T.XLI, sl.120-121; Idem 2005, 81-84, T.VI, sl.120-125; I. Fadić 1989, 37, 39-40, sl. 123-130; Idem 2006, 80-83, 115.

Необјавено

Датирање: втора половина на 1 – прва половина на 2 век

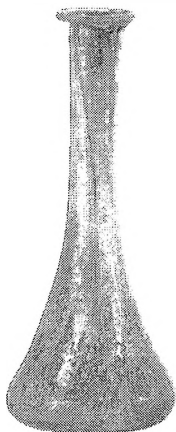

86.Коничен унгвентариум

Музеј на град Скопје, инв. бр. 3019

Скупи, Источна некропола, гроб 1157

Слободно дување

Висина: 9,2 см

Дијаметар на ободот: 1,8 см

Дијаметар на дното: 3,3 см

Коничен унгвентариум, изработен во техника на слободно дување. Стаклото е непроѕирно, со бледо сина боја со многу меурчиња од воздух останати при изработката и вертикални траги од извлекувањето на смесата на стаклото. Ободот е хоризонтално извлечен и подвиен кон внатре, вратот е цилиндричен, постепено се шири и преминува во реципиентот без воопшто нагласен преод. Реципиентот е коничен со конкавно дно.

Аналогии: G. De Tommaso 1990, 60; M.A. Ružić 1994, T.XIV, sl. 7-22, T.XVIII, sl.10; I. Lazar 2003, 178, sl.50; V. Damevski 1974, 64,75, T.III, sl.4; V. Paškvalin 1974, 119, 136, T. IX, sl.2; F. Tartari 2004, 65, T.XLI, sl.120-121; Idem 2005, 81-84, T.VI, sl.120-125; I. Fadić 1989, 37, 39-40, sl. 123-130; Idem 2006, 80-83, 115.

Необјавено

Датирање: втора половина на 1 – прва половина на 2 век

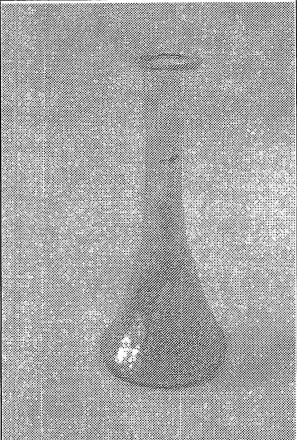
	87.Коничен унгвентариум
	Музеј на град Скопје, инв. бр. 4807
	Скупи, Источна некропола, гроб 1473
	Слободно дување
	Висина: 9,7 см Дијаметар на ободот: 2 см Дијаметар на дното: 4 см
<p>Коничен унгвентариум, изработен во техника на слободно дување. Стаклото е прозирно, со мазна површина. Има бледо сина боја со видливи меурчиња од воздух останати при изработката, како и вертикални траги од извлекувањето на смесата на стаклото. Ободот е хоризонтално извлечен и подвиен кон внатре, вратот е цилиндричен, постепено се шири и преминува во реципиентот без воопшто нагласен преод. Реципиентот е коничен со конкавно дно.</p>	
<p>Аналогии: G. De Tommaso 1990, 60; M.A. Ružić 1994, T.XIV, sl. 7-22, T.XVIII, sl.10; I. Lazar 2003, 178, sl.50; V. Damevski 1974, 64,75, T.III, sl.4; V. Paškvalin 1974, 119, 136, T. IX, sl.2; F. Tartari 2004, 65, T.XLI, sl.120-121; Idem 2005, 81-84, T.VI, sl.120-125; I. Fadić 1989, 37, 39-40, sl. 123-130; Idem 2006, 80-83, 115.</p>	
<p>Необјавено</p>	
<p>Датирање: втора половина на 1 – прва половина на 2 век</p>	

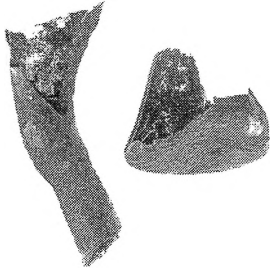
	88.Коничен унгвентариум
	Музеј на град Скопје, инв. бр. 1683
	Скупи, Источна некропола, гроб 801
	Слободно дување
	Дијаметар на дното: 4 см
<p>Фрагментиран коничен унгвентариум изработен во техника на слободно дување. Поради изложеност на висока температура, делумно е стопен поради што има одредена деформација. Реципиентот е коничен и без нагласен преод, со постепени ширење преминува во вратот. Дното е конкавно.</p>	
<p>Аналогии: G. De Tommaso 1990, 60; M.A. Ružić 1994, T.XIV, sl. 7-22, T.XVIII, sl.10; I. Lazar 2003, 178, sl.50; V. Damevski 1974, 64,75, T.III, sl.4; V. Paškvalin 1974, 119, 136, T. IX, sl.2; F. Tartari 2004, 65, T.XLI, sl.120-121; Idem 2005, 81-84, T.VI, sl.120-125; I. Fadić 1989, 37, 39-40, sl. 123-130; Idem 2006, 80-83, 115.</p>	
<p>Необјавено</p>	
<p>Датирање: втора половина на 1 – прва половина на 2 век</p>	

	89.Коничен унгвентариум
	Музеј на град Скопје, инв. бр. 5460
	Скупи, Источна некропола, гроб 1651
	Слободно дување
	Дијаметар на ободот: 1,8 см Дијаметар на дното: 4,5 см
<p>Фрагментиран коничен унгвентариум, изработен во техника на слободно дување. Стаклото е просирно, со мазна поврчина. Има бледо сина нијанса со видливи меурчиња од воздух останати при изработката, како и вертикални траги од извлекувањето на смесата на стаклото. Ободот е хоризонтално извлечен кон надвор. Вратот постепено се шири и преминува во реципиентот без воопшто нагласен преод. Реципиентот е фрагментиран, коничен со конкавно дно.</p>	
<p>Аналогии: G. De Tommaso 1990, 60; M.A. Ružić 1994, T.XIV, sl. 7-22, T.XVIII, sl.10; I. Lazar 2003, 178, sl.50; V. Damevski 1974, 64,75, T.III, sl.4; V. Paškvalin 1974, 119, 136, T. IX, sl.2; F. Tartari 2004, 65, T.XLI, sl.120-121; Idem 2005, 81-84, T.VI, sl.120-125; I. Fadić 1989, 37, 39-40, sl. 123-130; Idem 2006, 80-83, 115.</p>	
<p>Необјавено</p>	
<p>Датирање: втора половина на 1 – прва половина на 2 век</p>	

	90.Коничен унгвентариум
	Музеј на град Скопје, инв. бр. 2770
	Скупи, Источна некропола, гроб 1077
	Слободно дување
	Висина: 7 см Дијаметар на ободот:1,1 см Дијаметар на дното: 2,5 см
<p>Коничен унгвентариум изработен во техника на слободно дување. Стаклото е безбојно до бледо зелено, со слаба иридација. Видливи се вертикални траги од извлекувањето на стаклената смеса и меурчиња со воздух останати при процесот на изработка. Ободот е косо извлечен нагоре и со работ делумно подвиен кон внатре, а вратот е цилиндричен со благо проширување при преминот од ободот. Вратот, без воопшто нагласен преод преминува во реципиентот со конична форма. Веројатно при изработката садот е делумно деформиран, поради што има асиметричен пресек. Дното е рамно и без посебна стабилност. Односот на вратот и реципиентот е 1:1.</p>	
<p>Аналогии: G. De Tommaso 1990, 60; M.A. Ružić 1994, T.XIV, sl. 7-22, T.XVIII, sl.10; I. Lazar 2003, 178, sl.50; V. Damevski 1974, 64,75, T.III, sl.4; V. Paškvalin 1974, 119, 136, T. IX, sl.2; F. Tartari 2004, 65, T.XLI, sl.120-121; Idem 2005, 81-84, T.VI, sl.120-125; I. Fadić 1989, 37, 39-40, sl. 123-130; Idem 2006, 80-83, 115.</p>	
Необјавено	
Датирање: втора половина на 1- ран 2 век.	

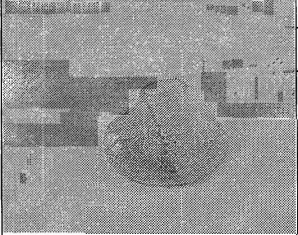
	91.Коничен унгвентариум
	Музеј на град Скопје, инв. бр. 6593
	Скупи, Источна некропола, гроб 2026
	Слободно дување
	Дијаметар на дното: 4 см

Фрагментиран коничен унгвентариум, изработен во техника на слободно дување. Стаклото е просирносо бледо сина нијанса и видливи меурчиња од воздух останати при изработката. Сочуван е дел од реципиентот кој преминува во врат без воопшто нагласен премин. Дното е благо конкавно.

Аналогии: G. De Tommaso 1990, 60; M.A. Ružić 1994, T.XIV, sl. 7-22, T.XVIII, sl.10; I. Lazar 2003, 178, sl.50; V. Damevski 1974, 64,75, T.III, sl.4; V. Paškvalin 1974, 119, 136, T. IX, sl.2; F. Tartari 2004, 65, T.XLI, sl.120-121; Idem 2005, 81-84, T.VI, sl.120-125; I. Fadić 1989, 37, 39-40, sl. 123-130; Idem 2006, 80-83, 115.

Необјавено

Датирање: втора половина на 2 – прва четвртина на 3 век (луцерна со инскрипција [C]IVNALEX)

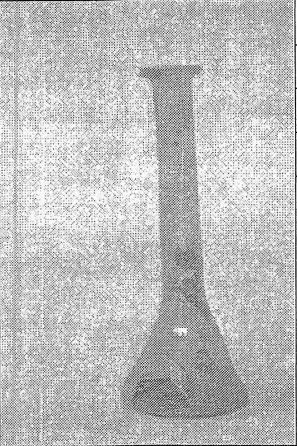
	92.Коничен унгвентариум
	Музеј на град Скопје, инв. бр. 5524
	Скупи, Источна некропола, гроб 1662
	Слободно дување
	Висина: 14,3 см Дијаметар на ободот: 2,5 см Дијаметар на дното: 5.5 см
<p>Коничен унгвентариум, изработен во техника на слободно дување. Стаклото е прозирно, со бледо сино зеленкаста, природна боја со видливи меурчиња од воздух останати при изработката, како и вертикални траги од извлекувањето на смесата на стаклото. Ободот е хоризонтално извлечен и подвиен кон внатре, вратот е цилиндричен, постепено се шири и преминува во реципиентот со сосема малку нагласен преод. Реципиентот е коничен со конкавно дно. Односот на вратот и реципиентот е 1:2.</p>	
Аналогии	
Необјавено	
Датирање: втора половина на 1 – прва половина на 2 век	

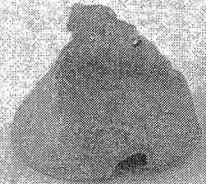
	93.Коничен унгвентариум
	Музеј на град Скопје, инв. бр. 8329
	Скупи, Источна некропола, гроб 2276
	Слободно дување
	Дијаметар на дното: 4 см
<p>Фрагментиран коничен унгвентариум од непроѕирно стакло со сина боја.. Делумно е сочуван реципиентот кој има јасно конична форма. Стаклото претрпело деформација поради изложеност на висока температура при кремирањето на покојникот.</p>	
Аналогии	
Необјавено	
Датирање: втора половина на 1 – прва половина на 2 век	

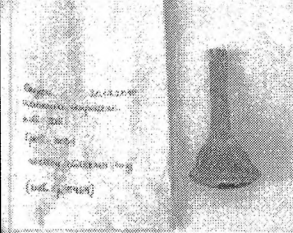
	94.Коничен унгвентариум
	Музеј на град Скопје, инв. бр. 5461
	Скупи, Источна некропола, гроб 1651
	Слободно дување
	Висина: 9 см
<p>Коничен унгвентариум изработен во техника на слободно дување Реципиентот е коничен и продолжува во цилиндричен врат. Веројатно ободот бил косо нагоре извлечен. Дното е конкавно. Садот претрпел значителна деформација поради изложеност на висока температура при процесот на кремација на покојникот.</p>	
Необјавено	
Датирање: втора половина на 1 – прва половина на 2 век	

	95.Коничен унгвентариум
	Музеј на град Скопје, инв. бр. 5462
	Скупи, Источна некропола, гроб 1651
	Слободно дување
	Дијаметар на ободот: 1,8 см
<p>Фрагментиран коничен унгвентариум изработен во техника на слободно дување. Садот претрпел значителна деформација поради изложеност на висока температура при процесот на кремација на покојникот.</p>	
<p>Необјавено</p>	
<p>Датирање: втора половина на 1 – прва половина на 2 век</p>	

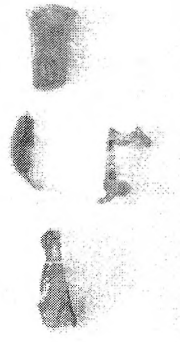
	96.Коничен унгвентариум
	Музеј на град Скопје, инв. бр. 5464
	Скупи, Источна некропола, гроб 1651
	Слободно дување
<p>Фрагментиран коничен унгвентариум изработен во техника на слободно дување. Садот претрпел значителна деформација поради изложеност на висока температура при процесот на кремација на покојникот.</p>	
<p>Необјавено</p>	
<p>Датирање: втора половина на 1 – прва половина на 2 век</p>	

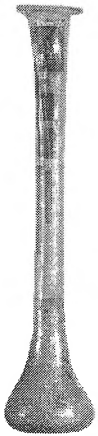

97.Свонолик унгвентариум

Музеј на град Скопје, инв. бр. 3100

Скупи, Источна некропола, гроб 1183

Слободно дување

Висина: 7,6

Дијаметар на ободот: 1,7

Дијаметар на дното:3,7

Свонолик унгвентариум, изработен во техника на слободно дување. Стаклото е делумно просирно, со сина боја со меурчиња од воздух останати при изработката и вертикални траги на вратот од извлекувањето на смесата на стаклото. Ободот е хоризонтално извлечен и подвиен кон внатре, вратот е цилиндричен, мошне висок во однос на телото, најширок под ободот па постепено се шири надолу и преминува во реципиентот преку преод нагласен со стеснување. Реципиентот е свонолик, односно коничен со благо конвексна профилација и конкавно дно. Односот на вратот и реципиентот е 1:3.

Аналогии: G. De Tommaso 1990, 69; S. Petru 1972, T.CVI, sl. 20-24, 29-33; I. Fadić 1989, 37, kat.126; Idem. 2006, 81, 115, 126; F. Tartari 2005, 60-67, Форма 2, T.III, sl. 64-80, T.IV. 81-82; Idem. 2004,64, T.XLI, sl.118; M.A. Ružić 1994, 26, T. XVI, сл.9; M. Vucovala 1986, 102.

Необјавено

Датирање: втора половина на 1 – ран 2 век

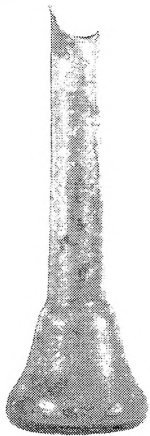
	98.Свонолик унгвентариум
	Музеј на град Скопје, инв. бр. 3015
	Скупи, Источна некропола, гроб 1157
	Слободно дување
	Висина: 9,8 см Дијаметар на дното: 2,8 см
<p>Свонолик унгвентариум изработен со техника на слободно дување. Стаклото е просирно, безбојно до светло сино, со сосема малку балончиња и траги останати при процесот на изработка на садот. Површината е мазна и сјајна, а изработката квалитетна. Ободот е косо извлечен нагоре со раб преклопен кон внатрешната страна. Вратот е правилен, цилиндричен, со остар преод преминува кон реципиентот со свонолик профил. Дното е конкавно.</p>	
<p>Аналогии: G. De Tommaso 1990, 69; S. Petru 1972, T.CVI, sl. 20-24, 29-33; I. Fadić 1989, 37, kat.126; Idem. 2006, 81, 115, 126; F. Tartari 2005, 60-67, Форма 2, T.III, sl. 64-80, T.IV. 81-82; Idem. 2004,64, T.XLI, sl.118; M.A. Ružić 1994, 26, T. XVI, сл.9; M. Vucovala 1986, 102.</p>	
<p>Необјавено</p>	
<p>Датирање: втора половина на 1 – ран 2 век</p>	

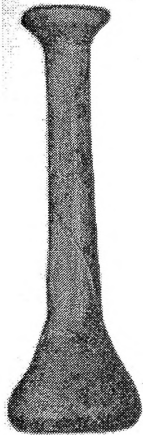

99. Свонолик унгвентариум

Музеј на град Скопје, инв. бр. 322

Скупи, Источна некропола, гроб 137

Слободно дување

Висина: 11,4 см

Дијаметар на дното: 3,5 см

Свонолик унгвентариум, изработен во техника на слободно дување. Стаклото е со бледо сино зеленкаста боја изработено нежно, со тенки сидови и меурчиња од воздух останати при изработката и вертикални траги од извлекувањето на смесата на стаклото. Ободот е коничен, извлечен нагоре кон надвор. Вратот е долг и цилиндричен, благо проширен во дониот дел, а потоа стеснет - јасно одделен од реципиентот. Реципиентот е коничен со благо конвексна профилација и рамно дно. Односот на вратот и реципиентот е 1:3.

Аналогии: G. De Tommaso 1990, 69; S. Petru 1972, T.CVI, sl. 20-24, 29-33; I. Fadić 1989, 37, kat.126; Idem. 2006, 81, 115, 126; F. Tartari 2005, 60-67, Форма 2, T.III, sl. 64-80, T.IV. 81-82; Idem. 2004,64, T.XLI, sl.118; M.A. Ružić 1994, 26, T. XVI, сл.9; M. Vucovala 1986, 102.

Литература: I.Mikulčić 1974, 195, T.V ; Idem. 75, 90-91.

Датирање: последна четвртина од 1 – ран 2 век

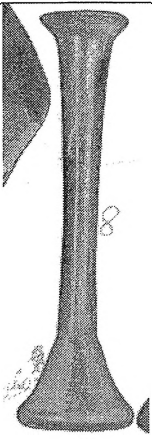
	100. Свонолик унгвентариум
	Музеј на град Скопје, инв. бр. 401
	Скупи, Источна некропола, гроб 155
	Слободно дување
	Висина: 12,5 см Дијаметар на дното: 3,5 см
<p>Свонолик унгвентариум, изработен во техника на слободно дување. Стаклото е квалитетно, фино, со светло сина боја изработено нежно, со тенки сидови и меурчиња од воздух останати при изработката и вертикални траги од извлекувањето на смесата на стаклото. Ободот е коничен, извлечен нагоре кон надвор. Вратот е долг и цилиндричен најширок под ободот и потоа постепено се стеснува кон реципиентот од кој е јасно одделен. Реципиентот е коничен со благо конвексна профилација и благо вдлабнато дно. Односот на вратот и реципиентот е 1:3.</p>	
<p>Аналогии: G. De Tommaso 1990, 69; S. Petru 1972, T.CVI, sl. 20-24, 29-33; I. Fadić 1989, 37, kat.126; Idem. 2006, 81, 115, 126; F. Tartari 2005, 60-67, Форма 2, T.III, sl. 64-80, T.IV. 81-82; Idem. 2004,64, T.XLI, sl.118; M.A. Ružić 1994, 26, T. XVI, сл.9; M. Bucovala 1986, 102.</p>	
<p>Литература: I.Mikulčić, Antičko staklo iz Skupia i ostali makedonski nalazi, Antičko steklo u Jugoslaviji, Arheološki vestnik 25, Ljubljana 1974, 195, VI.</p>	
<p>Датирање: 2 век</p>	

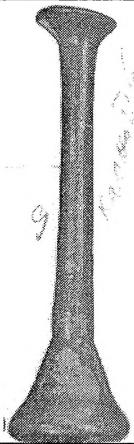

101. Свонолик унгвентариум

Музеј на град Скопје, инв. бр. 402

Скупи, Источна некропола, гроб 155

Слободно дување

Висина: 13,2см

Дијаметар на дното: 3,5 см

Свонолик унгвентариум, изработен во техника на слободно дување. Стаклото е квалитетно, фино, со светло сина боја изработено нежно, со тенки сидови и меурчиња од воздух останати при изработката и вертикални траги од извлекувањето на смесата на стаклото. Ободот е коничен, извлечен нагоре кон надвор. Вратот е долг и цилиндричен, благо проширен во долниот дел и јасно одделен од рецепиентот. Рецепиентот е коничен со благо конвексна профилација и благо вдлабнато дно. Односот на вратот и рецепиентот е 1:3.

Аналогии: G. De Tommaso 1990, 69; S. Petru 1972, T.CVI, sl. 20-24, 29-33; I. Fadić 1989, 37, kat.126; Idem. 2006, 81, 115, 126; F. Tartari 2005, 60-67, Форма 2, T.III, sl. 64-80, T.IV. 81-82; Idem. 2004,64, T.XLI, sl.118; M.A. Ružić 1994, 26, T. XVI, сл.9; M. Bucovala 1986, 102.

Литература: I.Mikulčić, Antičko staklo iz Skupia i ostali makedonski nalazi, Antičko steklo u Jugoslaviji, Arheološki vestnik 25, Ljubljana 1974, 195, T.V.

Датирање: 2 век

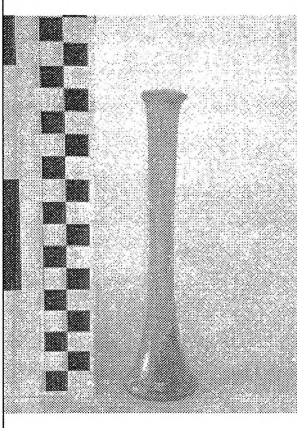
	102. Свонилик унгвентариум
	Музеј на град Скопје, инв. бр. 5589
	Скупи, Источна некропола, гроб 1683
	Слободно дување
	Висина: 14 см Дијаметар на ободот: 2 см Дијаметар на дното: 3,5 см
<p>Свонилик унгвентариум, изработен во техника на слободно дување. Стаклото е прозирно, со мазна површина. Има бледо сина боја со видливи меурчиња од воздух останати при изработката, како и вертикални траги од извлекувањето на смесата на стаклото. Ободот е хоризонтално извлечен и подвиен кон внатре, вратот е цилиндричен, постепено се шири и преминува во реципиентот без воопшто нагласен преод. Реципиентот е коничен со конкавно дно. Односот на вратот и реципиентот е 1:3.</p>	
<p>Аналогии: G. De Tommaso 1990, 69; S. Petru 1972, T.CVI, sl. 20-24, 29-33; I. Fadić 1989, 37, kat.126; Idem. 2006, 81, 115, 126; F. Tartari 2005, 60-67, Форма 2, T.III, sl. 64-80, T.IV. 81-82; Idem. 2004,64, T.XLI, sl.118; M.A. Ružić 1994, 26, T. XVI, сл.9; M. Vucovala 1986, 102.</p>	
<p>Необјавено</p>	
<p>Датирање: втора половина на 1 – прва половина на 2 век</p>	

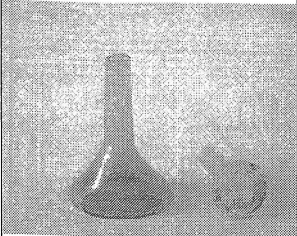
	103. Свонилик унгвентариум
	Музеј на град Скопје, инв. бр. 5651
	Скупи, Источна некропола, гроб 1701
	Слободно дување
	Висина: 19 см Дијаметар на ободот: 3,8 см Дијаметар на дното: 6,7 см

Свонилик унгвентариум, изработен во техника на слободно дување. Стаклото е прозирно, со мазна и сјајна површина. Има бледо зеленкаста нијанса со мал број видливи меурчиња од воздух останати при изработката, како и вертикални траги од извлекувањето на смесата на стаклото. Ободот е косо нагоре извлечен, вратот е цилиндричен, постепено се шири и преминува во реципиентот без воопшто нагласен преод. Реципиентот е коничен со конкавно дно.

Аналогии: G. De Tommaso 1990, 69; S. Petru 1972, T.CVI, sl. 20-24, 29-33; I. Fadić 1989, 37, kat.126; Idem. 2006, 81, 115, 126; F. Tartari 2005, 60-67, Форма 2, T.III, sl. 64-80, T.IV. 81-82; Idem. 2004,64, T.XLI, sl.118; M.A. Ružić 1994, 26, T. XVI, сл.9; M. Bucovala 1986, 102.

Необјавено

Датирање: втора половина на 2 – прва четвртина на 3 век (луцерна со инскрипција [C]IVNALEX)

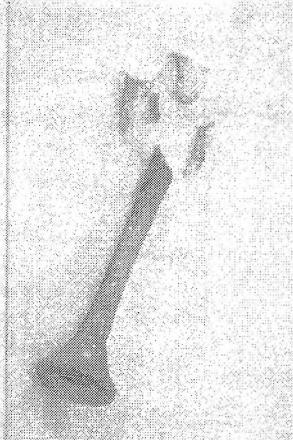
	104. Свонилик унгентариум
	Музеј на град Скопје, инв. бр. 4655
	Скупи, Источна некропола, гроб 1409
	Слободно дување
	Висина: 9,5 см Дијаметар на ободот: 2,5 см

Свонилик унгентариум, изработен во техника на слободно дување. Стаклото е просирно, со мазна површина. Има бледо сина боја со видливи меурчиња од воздух останати при изработката, како и вертикални траги од извлекувањето на смесата на стаклото. Ободот е косо нагоре извлечен, вратот е цилиндричен, доста висок во споредба со телото, постепено се шири и преминува во реципиентот без воопшто нагласен преод. Реципиентот е коничен со конкавно дно. Односот на вратот и реципиентот е 1:3.

Аналогии: G. De Tommaso 1990, 69; S. Petru 1972, T.CVI, sl. 20-24, 29-33; I. Fadić 1989, 37, kat.126; Idem. 2006, 81, 115, 126; F. Tartari 2005, 60-67, Форма 2, T.III, sl. 64-80, T.IV. 81-82; Idem. 2004,64, T.XLI, sl.118; M.A. Ružić 1994, 26, T. XVI, сл.9; M. Bucovala 1986, 102.

Необјавено

Датирање: втора половина на 1 – прва половина на 2 век

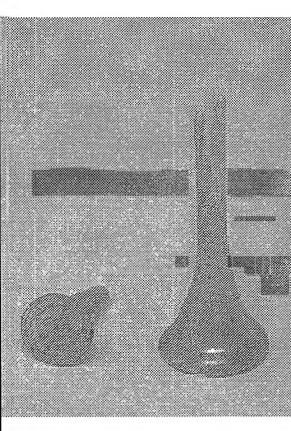
	106. Свонилик унгвентариум
	Музеј на град Скопје, инв. бр. 4827
	Скупи, Источна некропола, гроб 1489
	Слободно дување
<p>Свонилик унгвентариум, изработен во техника на слободно дување. Стаклото е просирно, со мазна површина. Има зеленкаста нијанса со мал број видливи меурчиња од воздух останати при изработката, како и вертикални траги од извлекувањето на смесата на стаклото. Ободот е косо нагоре извлечен, вратот е цилиндричен, доста висок во споредба со телото, постепено се шири и преминува во реципиентот без воопшто нагласен преод. Реципиентот е коничен со конкавно дно. Односот на вратот и реципиентот е 1:3.</p>	
<p>Аналогии: G. De Tommaso 1990, 69; S. Petru 1972, T.CVI, sl. 20-24, 29-33; I. Fadić 1989, 37, kat.126; Idem. 2006, 81, 115, 126; F. Tartari 2005, 60-67, Форма 2, T.III, sl. 64-80, T.IV. 81-82; Idem. 2004,64, T.XLI, sl.118; M.A. Ružić 1994, 26, T. XVI, сл.9; M. Bucovala 1986, 102.</p>	
<p>Необјавено</p>	
<p>Датирање: втора половина на 1 – прва половина на 2 век</p>	

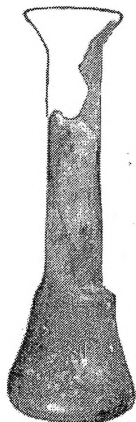

107. Свонолик унгвентариум

Музеј на град Скопје, инв. бр. 261

Скупи, Источна некропола, гроб 121

Слободно дување

Висина: 11,3 см

Дијаметар на ободот: 1,9 см

Дијаметар на дното: 3,5 см

Свонолик унгвентариум, изработен во техника на слободно дување. Стаклото е со темно зеленкаста боја со меурчиња од воздух останати при изработката и вертикални траги на вратот од извлекувањето на смесата на стаклото. Ободот е коничен и благо реминува во вратот кој е цилиндричен, најширок под ободот па постепено се стеснува надолу и преминува во реципиентот преку преод нагласен со стеснување. Реципиентот коничен со благо конвексна профилација. Односот на вратот и реципиентот е 1:2.

Аналогии: G. De Tommaso 1990, 69; S. Petru 1972, T.CVI, sl. 20-24, 29-33; I. Fadić 1989, 37, kat.126; Idem. 2006, 81, 115, 126; F. Tartari 2005, 60-67, Форма 2, T.III, sl. 64-80, T.IV. 81-82; Idem. 2004,64, T.XLI, sl.118; M.A. Ružić 1994, 26, T. XVI, сл.9; M. Bucovala 1986, 102.

Литература: I.Mikulčić, Antičko staklo iz Skupia i ostali makedonski nalazi, Antičko steklo u Jugoslaviji, Arheološki vestnik 25, Ljubljana 1974, 193, T.II.

Датирање: средина на 1 век (монета Нерон)

	108. Тубуларен унгвентариум
	Музеј на град Скопје, инв. бр. 6296
	Скупи, Источна некропола, гроб 1910
	Слободно дување
	Висина: 9 см Дијаметар на ободот: 1,9 см Дијаметар на дното: 2 см
<p>Тубуларен унгвентариум изработен во техника на слободно дување. Стаклото е просирно со сина нијанса, особено нагласена на дното. Видливи се балончиња со воздух како и вертикални линии останати при процесот на изработка на садот. Ободот е косо нагоре извлечен, со рамен полиран раб. Вратот е цилиндричен, јасно одвоен од реципиентот со нагласено стеснување. Телото е тесно и издолжено, со поголема висина од вратот. Има проширување во долниот дел кое му дава делумно конична форма на реципиентот. Дното е мало и благо конкавно.</p>	
<p>Аналогии: G. De Tommaso 1990, 81-85, C. Isings 1957, 24; I. Lazar 2003, 178,187,195-196, sl. 50; Z. Gregl, I. Lazar 2008, 84-85, 127-133, T. 17, sl. 3-5; I. Fadić 1989, 37, 40, kat.119; Idem 2006, 77-80, 115, kat.119; V.Šarović Svetek 1986, T.IV, sl.2-7; F. Tartari 2005, 52-60, T. II-III, sl. 28-63, T. V, sl. 101-110; Idem 2004, T.XLI, sl. 100-103, Calvi 1969,T.III, sl. 7-8; M. Bucovala 1986, 125-126.</p>	
Необјавено	
Датирање: 1-ран 2 век	

	Тубуларен унгвентариум
	109.Музеј на град Скопје, инв. бр. 1766
	Скупи, Источна некропола, гроб 907
	Слободно дување
	Висина: 10,5см Дијаметар на ободот: 2,5 см Дијаметар на дното: 3 см

Тубуларен унгвентариум изработен во техника на слободно дување. Стаклото е со бледо сина боја, не транспарентно, со рапава површина, голем број меури со воздух останати при изработката и видливи траги од извлекувањето на стаклената смеса. Ободот е косо извлечен нагоре и преминува во цилиндричен врат. Реципиентот има крушковидна форма и е одвоен од вратот, од кој е со поголема висина. Дното е рамно до благо конвексно, поради што садот не е особено стабилен.

Аналогии: G. De Tommaso 1990, 81-85, C. Isings 1957, 24; I. Lazar 2003, 178,187,195-196, sl. 50; Z. Gregl, I. Lazar 2008, 84-85, 127-133, T. 17, sl. 3-5; I. Fadić 1989, 37, 40, kat.119; Idem 2006, 77-80, 115, kat.119; V.Šarović Svetek 1986, T.IV, sl.2-7; F. Tartari 2005, 52-60, T. II-III, sl. 28-63, T. V, sl. 101-110; Idem 2004, T.XLI, sl. 100-103, Calvi 1969, T.III, sl. 7-8; M. Bucovala 1986, 125-126.

Необјавено

Датирање: 1- ран 2 век.

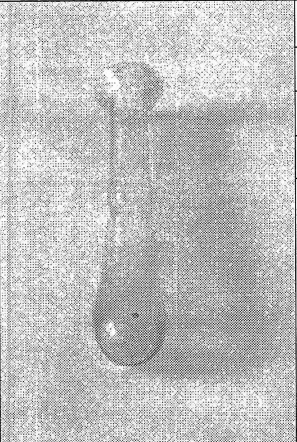
	110. Тубуларен унгвентариум
	Музеј на град Скопје, инв. бр. 5632
	Скупи, Источна некропола, гроб 1695
	Слободно дување
	Висина: 11 см Дијаметар на ободот: 2 см Дијаметар на дното: 1 см

Тубуларен унгвентариум изработен во техника на слободно дување. Стаклото е прозирно со светло сина нијанса, особено нагласена на дното, додека на најтенките делови е скоро безбојно. Има квалитетна изработка со мазна и сјајна површина. Ободот е косо нагоре извлечен, со рамен, необработен раб. Вратот е цилиндричен, со нагласено стеснување при преодот во реципиентот. Телото е тесно и издолжено благо проширено во долниот дел. Дното е мало, благо конвексно и не е возможно да се постави садот во вертикална позиција. Односот на вратот и реципиентот е 1:1.

Аналогии: G. De Tommaso 1990, 81-85, C. Isings 1957, 24; I. Lazar 2003, 178,187,195-196, sl. 50; Z. Gregl, I. Lazar 2008, 84-85, 127-133, T. 17, sl. 3-5; I. Fadić 1989, 37, 40, kat.119; Idem 2006, 77-80, 115, kat.119; V.Šarović Svetek 1986, T.IV, sl.2-7; F. Tartari 2005, 52-60, T. II-III, sl. 28-63, T. V, sl. 101-110; Idem 2004, T.XLI, sl. 100-103, Calvi 1969,T.III, sl. 7-8; M. Bucovala 1986, 125-126.

Необјавено

Датирање: втора половина на 1-2 век

	111. Тубуларен унгвентариум
	Музеј на град Скопје, инв. бр. 5947
	Скупи, Источна некропола, гроб 1765
	Слободно дување
	Висина на реципиент: 6,5 см Дијаметар на дното: 1 см
<p>Фрагментиран тубуларен унгвентариум изработен во техника на слободно дување. Стаклото е просирно со сина нијанса, особено нагласена на дното. Има квалитетна изработка со мазна и сјајна површина. Сочуван е единствено реципиентот кој е тесен и издолжен, со благо проширување во долниот дел. Дното е мало, делумно конвексно и не е возможно да се постави садот во вертикална позиција.</p>	
<p>Аналогии: G. De Tommaso 1990, 81-85, C. Isings 1957, 24; I. Lazar 2003, 178,187,195-196, sl. 50; Z. Gregl, I. Lazar 2008, 84-85, 127-133, T. 17, sl. 3-5; I. Fadić 1989, 37, 40, kat.119; Idem 2006, 77-80, 115, kat.119; V.Šarović Svetek 1986, T.IV, sl.2-7; F. Tartari 2005, 52-60, T. II-III, sl. 28-63, T. V, sl. 101-110; Idem 2004, T.XLI, sl. 100-103, Calvi 1969,T.III, sl. 7-8; M. Bucovala 1986, 125-126.</p>	
<p>Необјавено</p>	
<p>Датирање: втора половина на 1-2 век</p>	

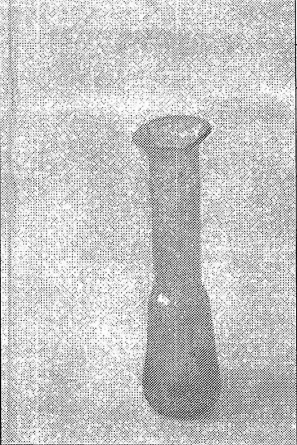
	112. Тубуларен унгвентариум
	Музеј на град Скопје, инв. бр. 4582
	Скупи, Источна некропола, гроб 1389
	Слободно дување
	Висина: 9,2 см Дијаметар на ободот: 2,3 см Дијаметар на дното: 1,5 см
<p>Тубуларен унгвентариум изработен во техника на слободно дување. Стаклото е просирно со светло сина нијанса, особено нагласена на дното, додека на најтенките делови е скоро безбојно. Има квалитетна изработка со мазна и сјајна површина. Ободот е косо нагоре извлечен, со рамен, необработен раб. Вратот е цилиндричен, јасно одвоен од реципиентот. Телото е тесно и издолжено, благо проширено во долниот дел. Дното е мало, благо конкавно. Односот на вратот и реципиентот е 1:1.</p>	
<p>Аналогии: G. De Tommaso 1990, 81-85, C. Isings 1957, 24; I. Lazar 2003, 178,187,195-196, sl. 50; Z. Gregl, I. Lazar 2008, 84-85, 127-133, T. 17, sl. 3-5; I. Fadić 1989, 37, 40, kat.119; Idem 2006, 77-80, 115, kat.119; V.Šarović Svetek 1986, T.IV, sl.2-7; F. Tartari 2005, 52-60, T. II-III, sl. 28-63, T. V, sl. 101-110; Idem 2004, T.XLI, sl. 100-103, Calvi 1969,T.III, sl. 7-8; M. Bucovala 1986, 125-126.</p>	
<p>Необјавено</p>	
<p>Датирање: втора половина на 1-2 век</p>	

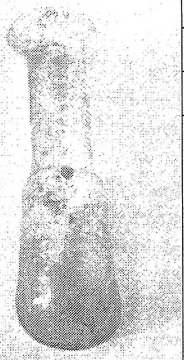
	113. Тубуларен унгвентариум
	Музеј на град Скопје, инв. бр. 4576
	Скупи, Источна некропола, гроб 1389
	Слободно дување
	Висина: 8,3 см Дијаметар на ободот: 2,3 см Дијаметар на дното: 1,5 см

Тубуларен унгвентариум изработен во техника на слободно дување. Стаклото е просирно со светло сина нијанса, особено нагласена на дното, додека на најтенките делови е скоро безбојно. Има квалитетна изработка со мазна и сјајна површина. Ободот е косо нагоре извлечен, со рамен, необработен раб. Вратот е цилиндричен, јасно одвоен од реципиентот. Телото е тесно и издолжено, благо проширено во долниот дел. Дното е мало, рамно, нестабилно. Односот на вратот и реципиентот е 1:1.

Аналогии: G. De Tommaso 1990, 81-85, C. Isings 1957, 24; I. Lazar 2003, 178,187,195-196, sl. 50; Z. Gregl, I. Lazar 2008, 84-85, 127-133, T. 17, sl. 3-5; I. Fadić 1989, 37, 40, kat.119; Idem 2006, 77-80, 115, kat.119; V.Šarović Svetek 1986, T.IV, sl.2-7; F. Tartari 2005, 52-60, T. II-III, sl. 28-63, T. V, sl. 101-110; Idem 2004, T.XLI, sl. 100-103, Calvi 1969, T.III, sl. 7-8; M. Bucovala 1986, 125-126.

Необјавено

Датирање: втора половина на 1-2 век

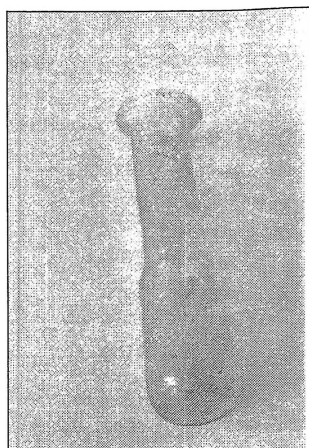

114. Тубуларен унгвентариум

Музеј на град Скопје, инв. бр. 4575

Скупи, Источна некропола, 2,5 м северно од гроб 1389

Слободно дување

Висина: 8,3 см

Дијаметар на ободот: 2,3 см

Дијаметар на дното: 1,5 см

Тубуларен унгвентариум изработен во техника на слободно дување. Стаклото е просирно со сина нијанса, особено нагласена на дното, додека на најтенките делови е скоро безбојно. Има квалитетна изработка со мазна и сјајна површина. Ободот е косо нагоре извлечен, со рамен, необработен раб. Вратот е цилиндричен, јасно одвоен од реципиентот. Телото е тесно и издолжено, благо проширено во долниот дел. Дното е мало, рамно, нестабилно. Односот на вратот и реципиентот е 1:1.

Аналогии: G. De Tommaso 1990, 81-85, C. Isings 1957, 24; I. Lazar 2003, 178,187,195-196, sl. 50; Z. Gregl, I. Lazar 2008, 84-85, 127-133, T. 17, sl. 3-5; I. Fadić 1989, 37, 40, kat.119; Idem 2006, 77-80, 115, kat.119; V.Šarović Svetek 1986, T.IV, sl.2-7; F. Tartari 2005, 52-60, T. II-III, sl. 28-63, T. V, sl. 101-110; Idem 2004, T.XLI, sl. 100-103, Calvi 1969, T.III, sl. 7-8; M. Bucovala 1986, 125-126.

Необјавено

Датирање: втора половина на 1-2 век

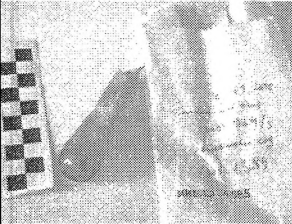
	115. Тубуларен унгвентариум
	Музеј на град Скопје, инв. бр. 4585
	Скупи, Источна некропола, гроб 1389
	Слободно дување
	Висина: 9 см Дијаметар на дното: 1 см
<p>Фрагментиран тубуларен унгвентариум изработен во техника на слободно дување. Стаклото е проѕирно со сина нијанса, особено нагласена на дното. Има мазна и сјајна површина и делумно видливи траги од изработката. Ободот недостасува. Вратот е цилиндричен, јасно одвоен од реципиентот, со стеснување во коренот. Телото е тесно и издолжено, благо проширено во долниот дел. Дното е мало и рамно. Односот на вратот и реципиентот е 1:1.</p>	
<p>Аналогии: G. De Tommaso 1990, 81-85, C. Isings 1957, 24; I. Lazar 2003, 178,187,195-196, sl. 50; Z. Gregl, I. Lazar 2008, 84-85, 127-133, T. 17, sl. 3-5; I. Fadić 1989, 37, 40, kat.119; Idem 2006, 77-80, 115, kat.119; V.Šarović Svetek 1986, T.IV, sl.2-7; F. Tartari 2005, 52-60, T. II-III, sl. 28-63, T. V, sl. 101-110; Idem 2004, T.XLI, sl. 100-103, Calvi 1969,T.III, sl. 7-8; M. Bucovala 1986, 125-126.</p>	
<p>Необјавено</p>	
<p>Датирање: втора половина на 1-2 век</p>	

	116. Тубуларен унгвентариум
	Музеј на град Скопје, инв. бр. 4638
	Скупи, Источна некропола, гроб 1402
	Слободно дување
	Висина: 10,5 см Дијаметар на ободот: 2 см Дијаметар на дното: 2 см
<p>Тубуларен унгвентариум изработен во техника на слободно дување. Стаклото е просирно со сина нијанса, особено нагласена на дното. Видливи се вертикални траги останати при процесот на изработка, а површината на садот е мазна. Ободот е косо нагоре извлечен, со ремен, полиран раб. Вратот е цилиндричен, јасно одвоен од реципиентот. Телото е тесно и издолжено, делумно проширено во долниот дел. Дното е мало, благо конкавно. Односот на вратот и реципиентот е 1:1.</p>	
<p>Аналогии: G. De Tommaso 1990, 81-85, C. Isings 1957, 24; I. Lazar 2003, 178,187,195-196, sl. 50; Z. Gregl, I. Lazar 2008, 84-85, 127-133, T. 17, sl. 3-5; I. Fadić 1989, 37, 40, kat.119; Idem 2006, 77-80, 115, kat.119; V.Šarović Svetek 1986, T.IV, sl.2-7; F. Tartari 2005, 52-60, T. II-III, sl. 28-63, T. V, sl. 101-110; Idem 2004, T.XLI, sl. 100-103, Calvi 1969,T.III, sl. 7-8; M. Bucovała 1986, 125-126.</p>	
<p>Необјавено</p>	
<p>Датирање: втора половина на 1-2 век</p>	

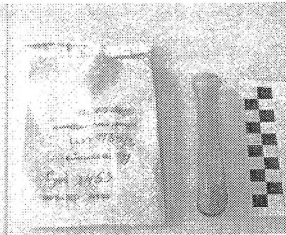
	117. Тубуларен унгвентариум
	Музеј на град Скопје, инв. бр. 4774
	Скупи, Источна некропола, гроб 1453
	Слободно дување
	Висина: 10,8 см Дијаметар на ободот: 2,4 см Дијаметар на дното: 1 см
<p>Тубуларен унгвентариум изработен во техника на слободно дување. Стаклото е делумно просирно со сина нијанса, особено нагласена на дното. Површината на садот е мазна. Видливи се балончиња со воздух и траги останати при процесот на изработка на садот. Ободот е косо нагоре извлечен, со рамен раб. Вратот е цилиндричен, јасно одвоен од реципиентот. Телото е тесно и издолжено, со благо неправилно проширување во долниот дел, кое е особено нагласено од едната страна. Дното е мало, конвексно, поради што не е возможно да се постави садот во вертикална позиција. Односот на вратот и реципиентот е 1:1.</p>	
<p>Аналогии: G. De Tommaso 1990, 81-85, C. Isings 1957, 24; I. Lazar 2003, 178,187,195-196, sl. 50; Z. Gregl, I. Lazar 2008, 84-85, 127-133, T. 17, sl. 3-5; I. Fadić 1989, 37, 40, kat.119; Idem 2006, 77-80, 115, kat.119; V.Šarović Svetek 1986, T.IV, sl.2-7; F. Tartari 2005, 52-60, T. II-III, sl. 28-63, T. V, sl. 101-110; Idem 2004, T.XLI, sl. 100-103, Calvi 1969,T.III, sl. 7-8; M. Bucovala 1986, 125-126.</p>	
Необјавено	
Датирање: втора половина на 1-2 век	

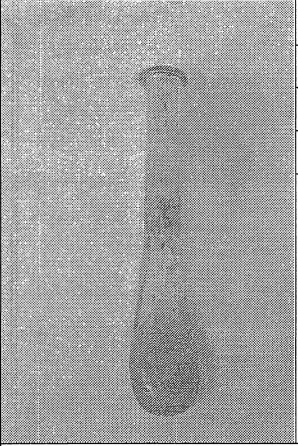
	118. Тубуларен унгвентариум
	Музеј на град Скопје, инв. бр. 8288
	Скупи, Источна некропола, гроб 2249
	Слободно дување
	Висина: 12,7 см Дијаметар на ободот: 1,9 см
<p>Тубуларен унгвентариум изработен во техника на слободно дување. Стакклото е просирно со сина нијанса, особено нагласена на дното. Видливи се балончиња останати како и траги од извлекувањето на стаклената маса при изработката на садот. Ободот е хоризонтално извлечен, па потоа преклопен со работ кон внатрешната страна. Вратот е цилиндричен, сосема слабо, до незначително одвоен од реципиентот. Телото е тесно и издолжено, делумно проширено во долниот дел. Дното е мало, конвексно и сосема нестабилно, односно поставувањето на садот во вертикална позиција е невозможно. Односот на вратот и реципиентот е 1:1.</p>	
<p>Аналогии: G. De Tommaso 1990, 81-85, C. Isings 1957, 24; I. Lazar 2003, 178,187,195-196, sl. 50; Z. Gregl, I. Lazar 2008, 84-85, 127-133, T. 17, sl. 3-5; I. Fadić 1989, 37, 40, kat.119; Idem 2006, 77-80, 115, kat.119; V.Šarović Svetek 1986, T.IV, sl.2-7; F. Tartari 2005, 52-60, T. II-III, sl. 28-63, T. V, sl. 101-110; Idem 2004, T.XLI, sl. 100-103, Calvi 1969,T.III, sl. 7-8; M. Bucovala 1986, 125-126.</p>	
<p>Необјавено</p>	
<p>Датирање: втора половина на 1-2 век</p>	

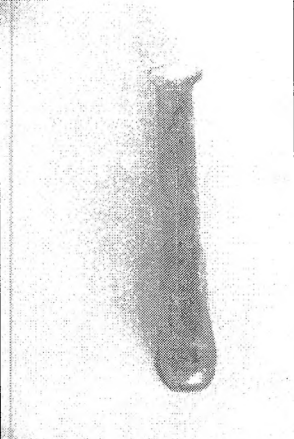
	119. Тубуларен унгвентариум
	Музеј на град Скопје, инв. бр. 5012
	Скупи, Источна некропола, гроб 1502
	Слободно дување
	Висина: 11,8 см Дијаметар на ободот: 2 см

Тубуларен унгвентариум изработен во техника на слободно дување. Стаклото е прозирно со светло сина нијанса, особено нагласена на дното, додека на најтенките делови е скоро безбојно. Видливи се траги од извлекувањето на стаклената маса и балончиња останати при изработката на садот. Ободот е косо нагоре извлечен, со рамен раб. Вратот е цилиндричен, јасно одвоен од реципиентот. Телото е тесно и издолжено, делумно проширено во долниот дел. Дното е мало, рамно и не многу стабилно. Односот на вратот и реципиентот е 1:1.

Аналогии: G. De Tommaso 1990, 81-85, C. Isings 1957, 24; I. Lazar 2003, 178,187,195-196, sl. 50; Z. Gregl, I. Lazar 2008, 84-85, 127-133, T. 17, sl. 3-5; I. Fadić 1989, 37, 40, kat.119; Idem 2006, 77-80, 115, kat.119; V.Šarović Svetek 1986, T.IV, sl.2-7; F. Tartari 2005, 52-60, T. II-III, sl. 28-63, T. V, sl. 101-110; Idem 2004, T.XLI, sl. 100-103, Calvi 1969, T.III, sl. 7-8; M. Bucovala 1986, 125-126.

Необјавено

Датирање: втора половина на 1-2 век

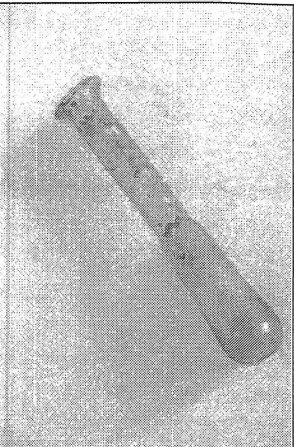
	120. Тубуларен унгвентариум
	Музеј на град Скопје, инв. бр. 5010
	Скупи, Источна некропола, гроб 1502
	Слободно дување
	Висина: 14 см Дијаметар на ободот: 2,5 см

Тубуларен унгвентариум изработен во техника на слободно дување. Стаклото е прозирно со светло сина нијанса, особено нагласена на дното, додека на најтенките делови е скоро безбојно. Видливи се траги од извлекувањето на стаклената маса и балончиња останати при изработката на садот. Ободот е косо нагоре извлечен, со рамен раб. Вратот е цилиндричен, јасно одвоен од реципиентот. Телото е тесно и издолжено, делумно проширено во долниот дел. Дното е мало, рамно и не многу стабилно. Односот на вратот и реципиентот е 1:1.

Аналогии: G. De Tommaso 1990, 81-85, C. Isings 1957, 24; I. Lazar 2003, 178,187,195-196, sl. 50; Z. Gregl, I. Lazar 2008, 84-85, 127-133, T. 17, sl. 3-5; I. Fadić 1989, 37, 40, kat.119; Idem 2006, 77-80, 115, kat.119; V.Šarović Svetek 1986, T.IV, sl.2-7; F. Tartari 2005, 52-60, T. II-III, sl. 28-63, T. V, sl. 101-110; Idem 2004, T.XLI, sl. 100-103, Calvi 1969, T.III, sl. 7-8; M. Bucovala 1986, 125-126.

Необјавено

Датирање: втора половина на 1-2 век

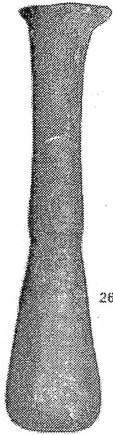
	121. Тубуларен унгвентариум
	Музеј на град Скопје, инв. бр. 264
	Скупи, Источна некропола, гроб 122
	Слободно дување
	Висина: 12,2 Дијаметар на дното: 2,6
<p>Тубуларен унгвентариум изработен во техника на слободно дување. Стаклото е густо, зеленкасто, изработката е груба, садот е неправилно моделиран. Видливи се ситни меурчиња од воздух останати при изработката и вертикални траги од извлекувањето на смесата на стаклото. Ободот е косо нагоре, асиметрично извлечен, вратот е проширен при коренот, а од реципиентот е одделен со стеснување. Реципиентот е висок и тесен, крушковиден, скоро иста ширина како вратот. Односот на вратот и реципиентот е 1:1.</p>	
<p>Аналогии: G. De Tommaso 1990, 81-85, C. Isings 1957, 24; I. Lazar 2003, 178,187,195-196, sl. 50; Z. Gregl, I. Lazar 2008, 84-85, 127-133, T. 17, sl. 3-5; I. Fadić 1989, 37, 40, kat.119; Idem 2006, 77-80, 115, kat.119; V.Šarović Svetek 1986, T.IV, sl.2-7; F. Tartari 2005, 52-60, T. II-III, sl. 28-63, T. V, sl. 101-110; Idem 2004, T.XLI, sl. 100-103, Calvi 1969, T.III, sl. 7-8; M. Bucovała 1986, 125-126.</p>	
<p>Литература: I.Mikulčić, Antičko staklo iz Skupia i ostali makedonski nalazi, Antičko steklo u Jugoslaviji, Arheološki vestnik 25, Ljubljana 1974, 193, T.II.</p>	
<p>Датирање: втора половина на 1-2 век</p>	

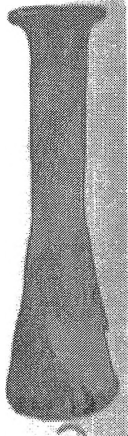
	122. Тубуларен унгвентариум
	Музеј на град Скопје, инв. бр. 374
	Скупи, Источна некропола, гроб 137
	Слободно дување
	Висина: 10,7 см Дијаметар на ободот: см Дијаметар на дното: 3 см
<p>Тубуларен унгвентариум изработен во техника на слободно дување. Стаклото е делумно просирно, ретко, шупликаво, со зеленкаста боја особено нагласена на ободот и горниот дел од вратот, со ситни меурчиња од воздух останати при изработката и видливи вертикални траги од извлекувањето на смесата на стаклото. Ободот е остро одделен, косо извлечен нагоре па подвиен кон внатре. Вратот е широк и цилиндричен и неприметно продолжува кон реципиентот без нагласен преод. Реципиентот е со конична форма, тесен долг, не многу поширок од вратот, а дното е рамно до сосема благо конкавно. Односот на вратот и реципиентот е 1:1.</p>	
<p>Аналогии: G. De Tommaso 1990, 81-85, C. Isings 1957, 24; I. Lazar 2003, 178,187,195-196, sl. 50; Z. Gregl, I. Lazar 2008, 84-85, 127-133, T. 17, sl. 3-5; I. Fadić 1989, 37, 40, kat.119; Idem 2006, 77-80, 115, kat.119; V.Šarović Svetek 1986, T.IV, sl.2-7; F. Tartari 2005, 52-60, T. II-III, sl. 28-63, T. V, sl. 101-110; Idem 2004, T.XLI, sl. 100-103, Calvi 1969,T.III, sl. 7-8; M. Bucovala 1986, 125-126.</p>	
<p>Литература: I.Mikulčić 1974, 195, T.V ; Idem. 75, 90-91, T.IX/34.</p>	
<p>Датирање: последна четвртина од 1 – ран 2 век</p>	

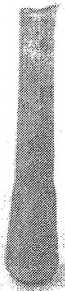
	123. Тубуларен унгвентариум
	Музеј на град Скопје, инв. бр. 5453
	Скупи, Источна некропола, гроб 1650
	Слободно дување
	Висина: 8 см Дијаметар на дното: 1 см

Тубуларен унгвентариум изработен во техника на слободно дување. Стаклото е прозирно со сина нијанса, особено нагласена на дното. Видливи се траги од извлекувањето на стаклената маса и балончиња останати при изработката на садот. Ободот е косо нагоре извлечен, со рамен раб. Вратот е цилиндричен, јасно одвоен од реципиентот. Телото е со помала висина во однос на вратот, тесно и издолжено, делумно проширено во долниот дел. Дното е мало, рамно и не многу стабилно.

Аналогии: G. De Tommaso 1990, 81-85, C. Isings 1957, 24; I. Lazar 2003, 178,187,195-196, sl. 50; Z. Gregl, I. Lazar 2008, 84-85, 127-133, T. 17, sl. 3-5; I. Fadić 1989, 37, 40, kat.119; Idem 2006, 77-80, 115, kat.119; V.Šarović Svetek 1986, T.IV, sl.2-7; F. Tartari 2005, 52-60, T. II-III, sl. 28-63, T. V, sl. 101-110; Idem 2004, T.XLI, sl. 100-103, Calvi 1969,T.III, sl. 7-8; M. Bucovala 1986, 125-126.

Необјавено

Датирање: втора половина на 2 – прва четвртина на 3 век (луцерна со инскрипција [C]IVNALEX)

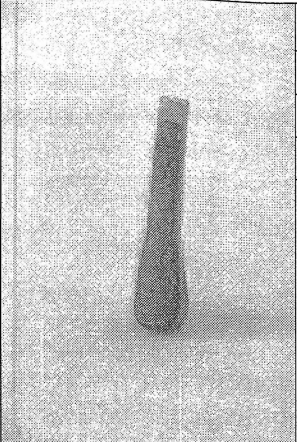
	124. Тубуларен унгвентариум
	Музеј на град Скопје, инв. бр. 5456
	Скупи, Источна некропола, гроб 1650
	Слободно дување
	Дијаметар на дното: 1,5 см

Фрагментиран тубуларен унгвентариум изработен во техника на слободно дување. Стаклото е просирно со сина нијанса, особено нагласена на дното. Видливи се траги од извлекувањето на стаклената маса и балончиња останати при изработката на садот. Ободот недостасува. Вратот е цилиндричен, јасно одвоен од реципиентот. Телото е со помала висина во однос на вратот, тесно и издолжено, делумно проширено во долниот дел. Дното е мало, рамно и немало стабилно.

Аналогии: G. De Tommaso 1990, 81-85, C. Isings 1957, 24; I. Lazar 2003, 178,187,195-196, sl. 50; Z. Gregl, I. Lazar 2008, 84-85, 127-133, T. 17, sl. 3-5; I. Fadić 1989, 37, 40, kat.119; Idem 2006, 77-80, 115, kat.119; V.Šarović Svetek 1986, T.IV, sl.2-7; F. Tartari 2005, 52-60, T. II-III, sl. 28-63, T. V, sl. 101-110; Idem 2004, T.XLI, sl. 100-103, Calvi 1969, T.III, sl. 7-8; M. Bucovala 1986, 125-126.

Необјавено

Датирање: втора половина на 2 – прва четвртина на 3 век (луцерна со

инскрипција [C]IVNALEX)

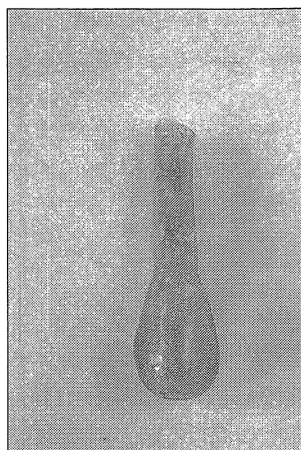

125. Тубуларен унгвентариум

Музеј на град Скопје, инв. бр. 6794

Скупи, Источна некропола, гроб 2073

Слободно дување

Висина: 9 см

Фрагментиран тубуларен унгвентариум изработен во техника на слободно дување. Стаклото е просирно со сина нијанса. Видливи се траги од извлекувањето на стаклената маса и балончиња останати при изработката на садот. Ободот недостасува, а вратот е цилиндричен, јасно одвоен од реципиентот со стеснување во коренот. Телото е со помала висина во однос на вратот, со благо проширување во долната третина поради што добива коничен изглед. Дното е мало, рамно и не многу стабилно.

Аналогии: G. De Tommaso 1990, 81-85, C. Isings 1957, 24; I. Lazar 2003, 178,187,195-196, sl. 50; Z. Gregl, I. Lazar 2008, 84-85, 127-133, T. 17, sl. 3-5; I. Fadić 1989, 37, 40, kat.119; Idem 2006, 77-80, 115, kat.119; V.Šarović Svetek 1986, T.IV, sl.2-7; F. Tartari 2005, 52-60, T. II-III, sl. 28-63, T. V, sl. 101-110; Idem 2004, T.XLI, sl. 100-103, Calvi 1969, T.III, sl. 7-8; M. Bucovala 1986, 125-126.

Необјавено

Датирање: 2-3 век.

	126. Тубуларен унгвентариум
	Музеј на град Скопје, инв. бр. 6579
	Скупи, Источна некропола, гроб 2021
	Слободно дување
	Висина: 10,2 см Дијаметар на ободот: 2 см Дијаметар на дното: 1,5 см
<p>Тубуларен унгвентариум изработен во техника на слободно дување. Стаклото е просирно со сина нијанса, особено нагласена на дното. Видливи се траги од извлекувањето на стаклената маса и балончиња останати при изработката на садот. Ободот е косо нагоре извлечен, со рамен раб. Вратот е цилиндричен, јасно одвоен од реципиентот со стеснување во коренот. Телото е со помала висина во однос на вратот, тесно и издолжено, со овална форма. Дното е мало, рамно и не многу стабилно.</p>	
<p>Аналогии: G. De Tommaso 1990, 81-85, C. Isings 1957, 24; I. Lazar 2003, 178,187,195-196, sl. 50; Z. Gregl, I. Lazar 2008, 84-85, 127-133, T. 17, sl. 3-5; I. Fadić 1989, 37, 40, kat.119; Idem 2006, 77-80, 115, kat.119; V.Šarović Svetek 1986, T.IV, sl.2-7; F. Tartari 2005, 52-60, T. II-III, sl. 28-63, T. V, sl. 101-110; Idem 2004, T.XLI, sl. 100-103, Calvi 1969,T.III, sl. 7-8; M. Bucovala 1986, 125-126.</p>	
<p>Необјавено</p>	
<p>Датирање: 2-3 век.</p>	

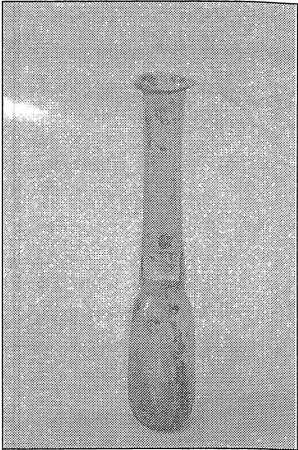
	127. Тубуларен унгвентариум
	Музеј на град Скопје, инв. бр. 6584
	Скупи, Источна некропола, гроб 2017
	Слободно дување
	Висина: 12,2 см Дијаметар на ободот: 2 см Дијаметар на дното: 1,5 см
<p>Тубуларен унгвентариум изработен во техника на слободно дување. Стаклото е просирно со сина нијанса, особено нагласена на дното. Видливи се траги од извлекувањето на стаклената маса и балончиња останати при изработката на садот. Ободот е косо нагоре извлечен, со рамен раб. Вратот е цилиндричен, јасно одвоен од реципиентот, со стеснување во коренот. Телото е со помала висина во однос на вратот, тесно и издолжено, делумно проширено во долниот дел. Дното е мало, рамно и на многу стабилно.</p>	
<p>Аналогии: G. De Tommaso 1990, 81-85, C. Isings 1957, 24; I. Lazar 2003, 178,187,195-196, sl. 50; Z. Gregl, I. Lazar 2008, 84-85, 127-133, T. 17, sl. 3-5; I. Fadić 1989, 37, 40, kat.119; Idem 2006, 77-80, 115, kat.119; V.Šarović Svetek 1986, T.IV, sl.2-7; F. Tartari 2005, 52-60, T. II-III, sl. 28-63, T. V, sl. 101-110; Idem 2004, T.XLI, sl. 100-103, Calvi 1969,T.III, sl. 7-8; M. Bucovala 1986, 125-126.</p>	
Необјавено	
Датирање: 2-3 век.	

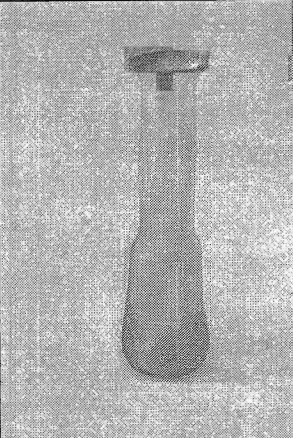
	128. Тубуларен унгвентариум
	Музеј на град Скопје, инв. бр. 4739
	Скупи, Источна некропола, гроб 1438
	Слободно дување
	Висина: 9,2 см Дијаметар на ободот: 2,2 см Дијаметар на дното: 1,5 см
<p>Тубуларен унгвентариум изработен во техника на слободно дување. Стаклото е просирно со сина нијанса, особено нагласена на дното, додека на најтенките ѕидови е скоро безбојно. Видливи се траги од извлекувањето на стаклената маса и балончиња останати при изработката на садот. Ободот е косо нагоре извлечен, со рамен раб. Вратот е цилиндричен, јасно одвоен од реципиентот. Телото е со помала висина во однос на вратот, тесно и издолжено, делумно проширено во долниот дел. Дното е мало, рамно и на многу стабилно.</p>	
<p>Аналогии: G. De Tommaso 1990, 81-85, C. Isings 1957, 24; I. Lazar 2003, 178,187,195-196, sl. 50; Z. Gregl, I. Lazar 2008, 84-85, 127-133, T. 17, sl. 3-5; I. Fadić 1989, 37, 40, kat.119; Idem 2006, 77-80, 115, kat.119; V.Šarović Svetek 1986, T.IV, sl.2-7; F. Tartari 2005, 52-60, T. II-III, sl. 28-63, T. V, sl. 101-110; Idem 2004, T.XLI, sl. 100-103, Calvi 1969,T.III, sl. 7-8; M. Bucovala 1986, 125-126.</p>	
<p>Необјавено</p>	
<p>Датирање: 2-3 век.</p>	

	129. Тубуларен унгвентариум
	Музеј на град Скопје, инв. бр. 4637
	Скупи, Источна некропола, гроб 1402
	Слободно дување
	Висина: 9,2 см Дијаметар на ободот: 2 см

Тубуларен унгвентариум изработен во техника на слободно дување. Стаклото е прозирно со сосема бледа зеленкасто сина нијанса, до безбојно најтенките делови. Има квалитетна изработка со мазна и сјајна површина. Ободот е хоризонтално извлечен, со раб преклопен кон внатрешната страна. Вратот е цилиндричен, јасно одвоен од реципиентот со стеснување во коренот. Телото е со помала висина во однос на вратот, овално, тесно и издолжено. Дното е мало, конвексно и не е возможно да се постави садот во вертикална позиција.

Аналогии: G. De Tommaso 1990, 81-85, C. Isings 1957, 24; I. Lazar 2003, 178,187,195-196, sl. 50; Z. Gregl, I. Lazar 2008, 84-85, 127-133, T. 17, sl. 3-5; I. Fadić 1989, 37, 40, kat.119; Idem 2006, 77-80, 115, kat.119; V.Šarović Svetek 1986, T.IV, sl.2-7; F. Tartari 2005, 52-60, T. II-III, sl. 28-63, T. V, sl. 101-110; Idem 2004, T.XLI, sl. 100-103, Calvi 1969, T.III, sl. 7-8; M. Bucovala 1986, 125-126.

Необјавено

Датирање: 2-3 век.

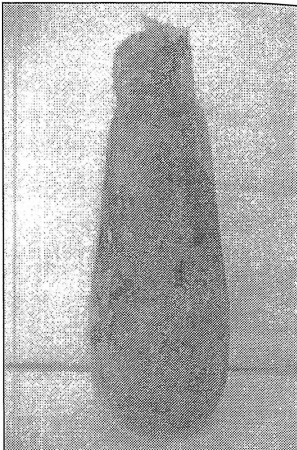
	130. Тубуларен унгвентариум
	Музеј на град Скопје, инв. бр. 2771
	Скупи, Источна некропола, гроб 1077
	Слободно дување
	Висина: 13 см Дијаметар на дното: 1,7 см
<p>Унгвентариум изработен во техника на слободно дување. Стаклото е со сина нијанса и делумна транспарентност. Ободот и вратот не се сочувани. Реципиентот е висок, со калотесто конична форма. Завршува со благо вовлечено, не многу стабилно дно.</p>	
<p>Аналогии: G. De Tommaso 1990, 81-85, C. Isings 1957, 24; I. Lazar 2003, 178,187,195-196, sl. 50; Z. Gregl, I. Lazar 2008, 84-85, 127-133, T. 17, sl. 3-5; I. Fadić 1989, 37, 40, kat.119; Idem 2006, 77-80, 115, kat.119; V.Šarović Svetek 1986, T.IV, sl.2-7; F. Tartari 2005, 52-60, T. II-III, sl. 28-63, T. V, sl. 101-110; Idem 2004, T.XLI, sl. 100-103, Calvi 1969,T.III, sl. 7-8; M. Bucovala 1986, 125-126.</p>	
<p>Необјавено</p>	
<p>Датирање: втора половина на 1- ран 2 век.</p>	

	131. Тубуларен унгвентариум
	Музеј на град Скопје, инв. бр. 8335
	Скупи, Источна некропола, гроб 2276
	Слободно дување
	Висина на реципиент: 4 см

Фрагментиран тубуларен унгвентариум изработен во техника на слободно дување. Стаклото е тенко, прозирно со сосема бледо сина нијанса. Видливи се балончиња со воздух останати при процесот на изработка на садот. Површината на садот е мазна и сјајна. Ободот и вратот недостасуваат. Преодот од вратот кон реципиентот е благо нагласен. Реципиентот е делумно проширен во долниот дел и завршува со конвексно, нестабилно дно.

Аналогии: G. De Tommaso 1990, 81-85, C. Isings 1957, 24; I. Lazar 2003, 178,187,195-196, sl. 50; Z. Gregl, I. Lazar 2008, 84-85, 127-133, T. 17, sl. 3-5; I. Fadić 1989, 37, 40, kat.119; Idem 2006, 77-80, 115, kat.119; V.Šarović Svetek 1986, T.IV, sl.2-7; F. Tartari 2005, 52-60, T. II-III, sl. 28-63, T. V, sl. 101-110; Idem 2004, T.XLI, sl. 100-103, Calvi 1969, T.III, sl. 7-8; M. Bucovala 1986, 125-126.

Необјавено

Датирање: втора половина на 1- прва половина на 2 век.

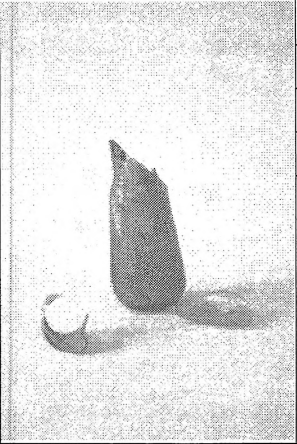
	132. Тубуларен унгвентариум
	Музеј на град Скопје, инв. бр. 5219
	Скупи, Источна некропола, гроб 1575
	Слободно дување
	Сочувана висина: 5,5 см
<p>Фрагментиран тубуларен унгвентариум изработен во техника на слободно дување. Стаклото е делумно просирно со сина нијанса, особено нагласена на дното. Ободот и вратот недостасуваат, односно сочуван е само преодот од вратот во реципиентот, кој е благ и не нагласен. Телото е цилиндрично до благо стеснето во горниот дел. Дното е мало, благо конкавно.</p>	
<p>Аналогии: G. De Tommaso 1990, 81-85, C. Isings 1957, 24; I. Lazar 2003, 178,187,195-196, sl. 50; Z. Gregl, I. Lazar 2008, 84-85, 127-133, T. 17, sl. 3-5; I. Fadić 1989, 37, 40, kat.119; Idem 2006, 77-80, 115, kat.119; V.Šarović Svetek 1986, T.IV, sl.2-7; F. Tartari 2005, 52-60, T. II-III, sl. 28-63, T. V, sl. 101-110; Idem 2004, T.XLI, sl. 100-103, Calvi 1969,T.III, sl. 7-8; M. Bucovala 1986, 125-126.</p>	
<p>Необјавено</p>	
<p>Датирање: втора половина на 1- прва половина на 2 век.</p>	

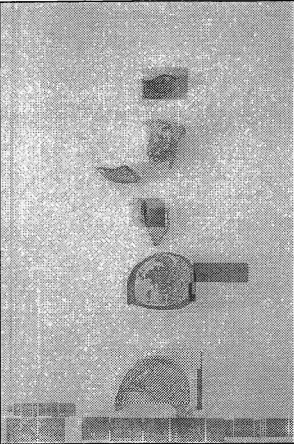
	133. Тубуларен унгвентариум
	Музеј на град Скопје, инв. бр. 5251
	Скупи, Источна некропола, гроб 1581
	Слободно дување
	Пречник на обод: 2 см
<p>Фрагментиран тубуларен унгвентариум изработен во техника на слободно дување. Стаклото е делумно просирно со сина нијанса и мазна површина. Видливи се мал број на траги останати при изработката на садот. Ободот е косо нагоре извлечен, со рамен, не обработен раб. Дното е мало, благо конвексно, поради што садот не можел да се постави во вертикална позиција.</p>	
<p>Аналогии: G. De Tommaso 1990, 81-85, C. Isings 1957, 24; I. Lazar 2003, 178,187,195-196, sl. 50; Z. Gregl, I. Lazar 2008, 84-85, 127-133, T. 17, sl. 3-5; I. Fadić 1989, 37, 40, kat.119; Idem 2006, 77-80, 115, kat.119; V.Šarović Svetek 1986, T.IV, sl.2-7; F. Tartari 2005, 52-60, T. II-III, sl. 28-63, T. V, sl. 101-110; Idem 2004, T.XLI, sl. 100-103, Calvi 1969,T.III, sl. 7-8; M. Bucovala 1986, 125-126.</p>	
<p>Необјавено</p>	
<p>Датирање: втора половина на 1- прва половина на 2 век.</p>	

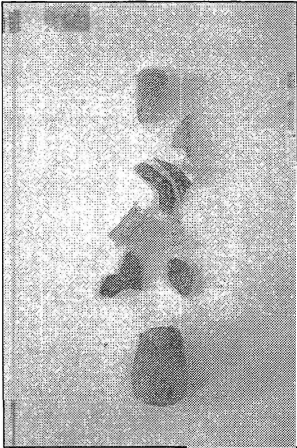
	134. Тубуларен унгвентариум
	Музеј на град Скопје, инв. бр. 5252
	Скупи, Источна некропола, гроб 1581
	Слободно дување
<p>Фрагментиран тубуларен унгвентариум изработен во техника на слободно дување. Стаклото е просирно со светло сина нијанса, особено нагласена на дното. Видливи се траги од извлекувањето на стаклената смеса и балончиња со воздух останати при изработката на садот. Сочуван е само долниот дел од реципиентот, кој завршува со мало, благо конкавно дно.</p>	
<p>Аналогии: G. De Tommaso 1990, 81-85, C. Isings 1957, 24; I. Lazar 2003, 178,187,195-196, sl. 50; Z. Gregl, I. Lazar 2008, 84-85, 127-133, T. 17, sl. 3-5; I. Fadić 1989, 37, 40, kat.119; Idem 2006, 77-80, 115, kat.119; V.Šarović Svetek 1986, T.IV, sl.2-7; F. Tartari 2005, 52-60, T. II-III, sl. 28-63, T. V, sl. 101-110; Idem 2004, T.XLI, sl. 100-103, Calvi 1969,T.III, sl. 7-8; M. Bucovala 1986, 125-126.</p>	
<p>Необјавено</p>	
<p>Датирање: втора половина на 1- прва половина на 2 век.</p>	

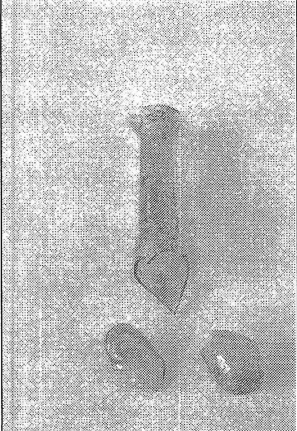
	135. Тубуларен унгвентариум
	Музеј на град Скопје, инв. бр. 5551
	Скупи, Источна некропола, гроб 1673
	Слободно дување
	Дијаметар на ободот: 2 см

Фрагментиран тубуларен унгвентариум изработен во техника на слободно дување. Стаклото е просирно со зеленкаста нијанса, квалитетна изработка и мазна и сјајна површина. Ободот е косо нагоре извлечен, а вратот е цилиндричен со незначително проширување во долниот дел. Преодот кон реципиентот е јасно нагласен со стеснување. Телото е овално до цилиндрично. Дното е мало, конвексно и не е возможно да се постави садот во вертикална позиција.

Аналогии: G. De Tommaso 1990, 81-85, C. Isings 1957, 24; I. Lazar 2003, 178,187,195-196, sl. 50; Z. Gregl, I. Lazar 2008, 84-85, 127-133, T. 17, sl. 3-5; I. Fadić 1989, 37, 40, kat.119; Idem 2006, 77-80, 115, kat.119; V.Šarović Svetek 1986, T.IV, sl.2-7; F. Tartari 2005, 52-60, T. II-III, sl. 28-63, T. V, sl. 101-110; Idem 2004, T.XLI, sl. 100-103, Calvi 1969, T.III, sl. 7-8; M. Bucovala 1986, 125-126.

Необјавено

Датирање: втора половина на 1- прва половина на 2 век.

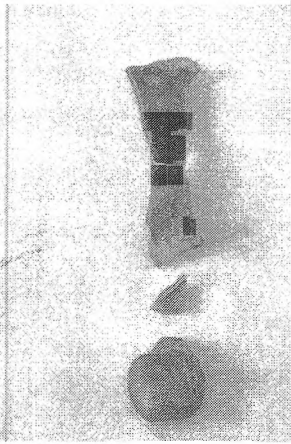
	136. Тубуларен унгвентариум
	Музеј на град Скопје, инв. бр. 5596
	Скупи, Источна некропола, гроб 1685
	Слободно дување

Фрагментиран тубуларен унгвентариум изработен во техника на слободно дување. Садот има значителни деформации поради изложеност на висока температура, при што стаклото е стопено, а обликот е деформиран. Стаклото е со сина нијанса. Ободот е косо нагоре извлечен, реципиентот е овален, а дното е мало, благо конкавно.

Аналогии: G. De Tommaso 1990, 81-85, C. Isings 1957, 24; I. Lazar 2003, 178,187,195-196, sl. 50; Z. Gregl, I. Lazar 2008, 84-85, 127-133, T. 17, sl. 3-5; I. Fadić 1989, 37, 40, kat.119; Idem 2006, 77-80, 115, kat.119; V.Šarović Svetek 1986, T.IV, sl.2-7; F. Tartari 2005, 52-60, T. II-III, sl. 28-63, T. V, sl. 101-110; Idem 2004, T.XLI, sl. 100-103, Calvi 1969, T.III, sl. 7-8; M. Bucovala 1986, 125-126.

Необјавено

Датирање: втора половина на 1- прва половина на 2 век.

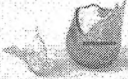
	137. Тубуларен унгвентариум
	Музеј на град Скопје, инв. бр. 4639
	Скупи, Источна некропола, гроб 1402
	Слободно дување
	Дијаметар на дното: 1,5 см

Фрагментиран тубуларен унгвентариум изработен во техника на слободно дување. Стаклото е просирно со сина нијанса, особено нагласена на дното. Има квалитетна изработка со мазна и сјајна површина. Сочувани се ободот и дното, додека вратот и најголемиот дел од реципиентот недостасуваат. Ободот е косо нагоре извлечен, со ремен, необработен раб. Реципиентот е со делумно проширување во долниот дел, а завршува со мало, благо конкавно дно.

Аналогии: G. De Tommaso 1990, 81-85, C. Isings 1957, 24; I. Lazar 2003, 178,187,195-196, sl. 50; Z. Gregl, I. Lazar 2008, 84-85, 127-133, T. 17, sl. 3-5; I. Fadić 1989, 37, 40, kat.119; Idem 2006, 77-80, 115, kat.119; V.Šarović Svetek 1986, T.IV, sl.2-7; F. Tartari 2005, 52-60, T. II-III, sl. 28-63, T. V, sl. 101-110; Idem 2004, T.XLI, sl. 100-103, Calvi 1969, T.III, sl. 7-8; M. Bucovala 1986, 125-126.

Необјавено

Датирање: втора половина на 1- прва половина на 2 век.

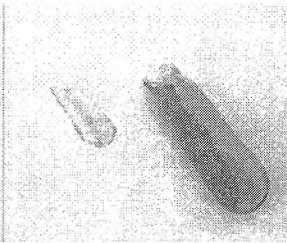
	138. Тубуларен унгвентариум
	Музеј на град Скопје, инв. бр. 4659
	Скупи, Источна некропола, меѓу гроб 1409 и гроб 1422
	Слободно дување
	Висина на реципиентот: 6 см Дијаметар на дното: 1,2 см
<p>Фрагментиран тубуларен унгвентариум изработен во техника на слободно дување. Стаклото е просирно со сина нијанса и квалитетна изработка со мазна и сјајна површина. Ободот недостасува. Вратот е цилиндричен, јасно одвоен од реципиентот со стеснување. Телото е тесно и издолжено, со цилиндрична до овална форма. Дното е мало, благо конвексно, поради што не е возможно да се постави садот во вертикална позиција.</p>	
<p>Аналогии: G. De Tommaso 1990, 81-85, C. Isings 1957, 24; I. Lazar 2003, 178,187,195-196, sl. 50; Z. Gregl, I. Lazar 2008, 84-85, 127-133, T. 17, sl. 3-5; I. Fadić 1989, 37, 40, kat.119; Idem 2006, 77-80, 115, kat.119; V.Šarović Svetek 1986, T.IV, sl.2-7; F. Tartari 2005, 52-60, T. II-III, sl. 28-63, T. V, sl. 101-110; Idem 2004, T.XLI, sl. 100-103, Calvi 1969,T.III, sl. 7-8; M. Bucovala 1986, 125-126.</p>	
<p>Необјавено</p>	
<p>Датирање: втора половина на 1- прва половина на 2 век.</p>	

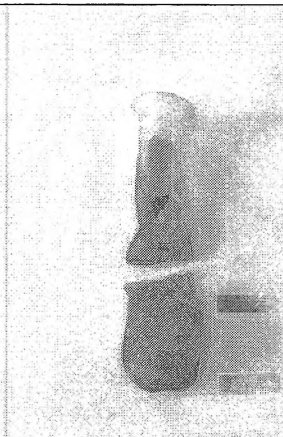
	139. Тубуларен унгвентариум
	Музеј на град Скопје, инв. бр. 4740
	Скупи, Источна некропола, гроб 1438
	Слободно дување
	Висина: 8 см Дијаметар на ободот: 1,8 см
<p>Фрагментиран тубуларен унгвентариум изработен во техника на слободно дување. Садот има значителни деформации поради изложеност на висока температура, при што стаклото е стопено, а обликот е деформиран. Стаклото е со сина нијанса. Ободот е косо нагоре извлечен, реципиентот е овален, а дното е мало, благо конкавно.</p>	
<p>Аналогии: G. De Tommaso 1990, 81-85, C. Isings 1957, 24; I. Lazar 2003, 178,187,195-196, sl. 50; Z. Gregl, I. Lazar 2008, 84-85, 127-133, T. 17, sl. 3-5; I. Fadić 1989, 37, 40, kat.119; Idem 2006, 77-80, 115, kat.119; V.Šarović Svetek 1986, T.IV, sl.2-7; F. Tartari 2005, 52-60, T. II-III, sl. 28-63, T. V, sl. 101-110; Idem 2004, T.XLI, sl. 100-103, Calvi 1969,T.III, sl. 7-8; M. Bucovala 1986, 125-126.</p>	
<p>Необјавено</p>	
<p>Датирање: втора половина на 1- прва половина на 2 век.</p>	

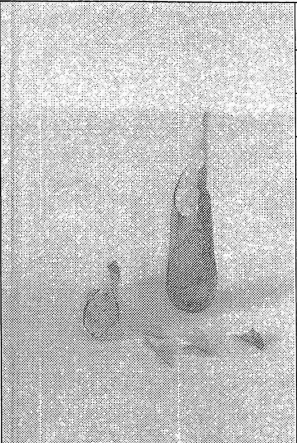
	140. Тубуларен унгвентариум
	Музеј на град Скопје, инв. бр. 6298
	Скупи, Источна некропола, гроб 1910
	Слободно дување
	Висина: 12,5 см Дијаметар на ободот: 2,4 см Дијаметар на дното: 2 см

Фрагментиран тубуларен унгвентариум изработен во техника на слободно дување. Стаклото е просирно со сина нијанса, особено нагласена на дното. Видливи се вертикални линии како и балончиња со воздух останати при процесот на изработка на садот. Ободот е косо нагоре извлечен, со рамен раб. Вратот е цилиндричен, јасно одвоен од реципиентот. Телото е тесно и издолжено, со незначително проширување во долниот дел. Дното е мало, сосема рамно и нестабилно.

Аналогии: G. De Tommaso 1990, 81-85, C. Isings 1957, 24; I. Lazar 2003, 178,187,195-196, sl. 50; Z. Gregl, I. Lazar 2008, 84-85, 127-133, T. 17, sl. 3-5; I. Fadić 1989, 37, 40, kat.119; Idem 2006, 77-80, 115, kat.119; V.Šarović Svetek 1986, T.IV, sl.2-7; F. Tartari 2005, 52-60, T. II-III, sl. 28-63, T. V, sl. 101-110; Idem 2004, T.XLI, sl. 100-103, Calvi 1969, T.III, sl. 7-8; M. Bucovala 1986, 125-126.

Необјавено

Датирање: втора половина на 1 - прва половина на 2 век.

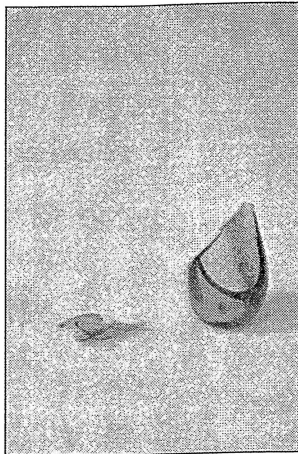

141. Тубуларен унгвентариум

Музеј на град Скопје, инв. бр. 6417

Скупи, Источна некропола, гроб 1960

Слободно дување

Дијаметар на дното: 1 см

Фрагментиран тубуларен унгвентариум изработен во техника на слободно дување. Стаклото е прозирно со сина нијанса, особено нагласена на дното. Видливи се балончиња со воздух останати при процесот на изработка на садот. Површината на садот е мазна и сјајна. Ободот, вратот и поголемиот дел од реципиентот недостасуваат. Останатиот дел укажува на благо проширен реципиент во долниот дел и мало рамно дно.

Аналогии: G. De Tommaso 1990, 81-85, C. Isings 1957, 24; I. Lazar 2003, 178,187,195-196, sl. 50; Z. Gregl, I. Lazar 2008, 84-85, 127-133, T. 17, sl. 3-5; I. Fadić 1989, 37, 40, kat.119; Idem 2006, 77-80, 115, kat.119; V.Šarović Svetek 1986, T.IV, sl.2-7; F. Tartari 2005, 52-60, T. II-III, sl. 28-63, T. V, sl. 101-110; Idem 2004, T.XLI, sl. 100-103, Calvi 1969,T.III, sl. 7-8; M. Bucovala 1986, 125-126.

Необјавено

Датирање: втора половина на 1- прва половина на 2 век.

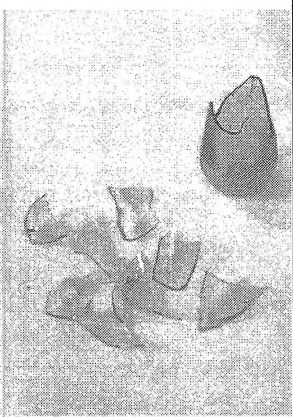
	142. Тубуларен унгвентариум
	Музеј на град Скопје, инв. бр. 6418
	Скупи, Источна некропола, гроб 1960
	Слободно дување
	Дијаметар на дното: 1,5 см

Фрагментиран тубуларен унгвентариум изработен во техника на слободно дување. Стаклото е просирно со сина нијанса, особено нагласена на дното. Видливи се балончиња со воздух останати при процесот на изработка на садот. Површината на садот е мазна и сјајна. Ободот, вратот и поголемиот дел од реципиентот недостасуваат. Останатиот дел укажува на благо проширен реципиент во долниот дел и мало рамно дно.

Аналогии: G. De Tommaso 1990, 81-85, C. Isings 1957, 24; I. Lazar 2003, 178,187,195-196, sl. 50; Z. Gregl, I. Lazar 2008, 84-85, 127-133, T. 17, sl. 3-5; I. Fadić 1989, 37, 40, kat.119; Idem 2006, 77-80, 115, kat.119; V.Šarović Svetek 1986, T.IV, sl.2-7; F. Tartari 2005, 52-60, T. II-III, sl. 28-63, T. V, sl. 101-110; Idem 2004, T.XLI, sl. 100-103, Calvi 1969, T.III, sl. 7-8; M. Bucovala 1986, 125-126.

Необјавено

Датирање: втора половина на 1- прва половина на 2 век.

	143. Тубуларен унгвентариум
	Музеј на град Скопје, инв. бр. 6680
	Скупи, Источна некропола, гроб 2047
	Слободно дување
	Дијаметар на дното: 1,5 см

Фрагментиран тубуларен унгвентариум изработен во техника на слободно дување. Стаклото е просирно со сина нијанса, особено нагласена на дното. Видливи се балончиња со воздух останати при процесот на изработка на садот. Површината на садот е мазна и сјајна. Ободот, вратот и поголемиот дел од реципиентот недостасуваат. Останатиот дел укажува на благо проширен реципиент во долниот дел и мало рамно дно.

Аналогии: G. De Tommaso 1990, 81-85, C. Isings 1957, 24; I. Lazar 2003, 178,187,195-196, sl. 50; Z. Gregl, I. Lazar 2008, 84-85, 127-133, T. 17, sl. 3-5; I. Fadić 1989, 37, 40, kat.119; Idem 2006, 77-80, 115, kat.119; V.Šarović Svetek 1986, T.IV, sl.2-7; F. Tartari 2005, 52-60, T. II-III, sl. 28-63, T. V, sl. 101-110; Idem 2004, T.XLI, sl. 100-103, Calvi 1969,T.III, sl. 7-8; M. Bucovala 1986, 125-126.

Необјавено

Датирање: втора половина на 1- прва половина на 2 век.

	144. Тубуларен унгвентариум
	Музеј на град Скопје, инв. бр. 8286
	Скупи, Источна некропола, гроб 2249
	Слободно дување
	Дијаметар на дното:1 см

Фрагментиран тубуларен унгвентариум изработен во техника на слободно дување. Стаклото е просирно со сино-зелена нијанса, особено нагласена на дното. Видливи се балончиња со воздух останати при процесот на изработка на садот. Површината на садот е мазна и сјајна. Ободот, вратот и дел од реципиентот недостасуваат. Останатиот дел укажува на цилиндричен, цевчест реципиент со мало конвексно дно, поради кое е невозможно садот да се постави во вертикална позиција.

Аналогии: G. De Tommaso 1990, 81-85, C. Isings 1957, 24; I. Lazar 2003, 178,187,195-196, sl. 50; Z. Gregl, I. Lazar 2008, 84-85, 127-133, T. 17, sl. 3-5; I. Fadić 1989, 37, 40, kat.119; Idem 2006, 77-80, 115, kat.119; V.Šarović Svetek 1986, T.IV, sl.2-7; F. Tartari 2005, 52-60, T. II-III, sl. 28-63, T. V, sl. 101-110; Idem 2004, T.XLI, sl. 100-103, Calvi 1969, T.III, sl. 7-8; M. Bucovala 1986, 125-126.

Необјавено

Датирање: втора половина на 1- прва половина на 2 век.

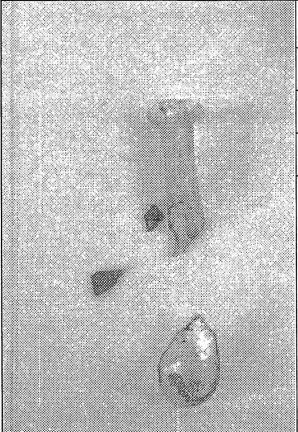
	145. Тубуларен унгвентариум
	Музеј на град Скопје, инв. бр. 5094
	Скупи, Источна некропола, гроб 1530
	Слободно дување
	Дијаметар на ободот: 2,5 см

Фрагментиран тубуларен унгвентариум изработен во техника на слободно дување. Стаклото е тенко, просирно со сосема бледа сина нијанса, особено нагласена на дното, додека на најтенките делови е скоро безбојно. Видливи се траги останати при процесот на изработка на садот. Површината на садот е мазна и сјајна. Ободот е косо нагоре извлечен, вратот е цилиндричен. Поголемиот дел од реципиентот недостасува. Она што е останато укажува на благо проширен реципиент во долниот дел и мало рамно дно.

Аналогии: G. De Tommaso 1990, 81-85, C. Isings 1957, 24; I. Lazar 2003, 178,187,195-196, sl. 50; Z. Gregl, I. Lazar 2008, 84-85, 127-133, T. 17, sl. 3-5; I. Fadić 1989, 37, 40, kat.119; Idem 2006, 77-80, 115, kat.119; V.Šarović Svetek 1986, T.IV, sl.2-7; F. Tartari 2005, 52-60, T. II-III, sl. 28-63, T. V, sl. 101-110; Idem 2004, T.XLI, sl. 100-103, Calvi 1969,T.III, sl. 7-8; M. Bucovała 1986, 125-126.

Необјавено

Датирање: втора половина на 1- прва половина на 2 век.

	146. Тубуларен унгвентариум
	Музеј на град Скопје, инв. бр. 5452
	Скупи, Источна некропола, гроб 1650
	Слободно дување
	Дијаметар на дното: 1,5 см

Фрагментиран тубуларен унгвентариум изработен во техника на слободно дување. Стаклото е просирно со светло сина нијанса, особено нагласена на дното, додека на најтенките делови е скоро безбојно. Видливи се траги од извлекувањето на стаклената маса и балончиња останати при изработката на садот. Ободот недостасува. Вратот е цилиндричен, јасно одвоен од реципиентот. Телото е тесно и издолжено, делумно проширено во долниот дел. Дното е мало, рамно и не многу стабилно.

Аналогии: G. De Tommaso 1990, 81-85, C. Isings 1957, 24; I. Lazar 2003, 178,187,195-196, sl. 50; Z. Gregl, I. Lazar 2008, 84-85, 127-133, T. 17, sl. 3-5; I. Fadić 1989, 37, 40, kat.119; Idem 2006, 77-80, 115, kat.119; V.Šarović Svetek 1986, T.IV, sl.2-7; F. Tartari 2005, 52-60, T. II-III, sl. 28-63, T. V, sl. 101-110; Idem 2004, T.XLI, sl. 100-103, Calvi 1969, T.III, sl. 7-8; M. Bucovala 1986, 125-126.

Необјавено

Датирање: втора половина на 2 – прва четвртина на 3 век (луцерна со инскрипција [C]IVNALEX)

	147. Тубуларен унгвентариум
	Музеј на град Скопје, инв. бр. 5451
	Скупи, Источна некропола, гроб 1650
	Слободно дување
	Дијаметар на дното: 2 см

Тубуларен унгвентариум изработен во техника на слободно дување. Стаклото е густо, непроѕирно со интензивна сина нијанса. Површината му е нерамна, а ѕидовите дебели. Видливи се траги од извлекувањето на стаклената маса и балончиња останати при изработката на садот. Недостасуваат ободот и дел од вратот, но доволно е сочувано да се заклучи дека е јасно одвоен од реципиентот. Телото е тесно и издолжено, делумно проширено во долниот дел, што му дава благо конична форма. Дното е мало, рамно и не многу стабилно.

Аналогии: G. De Tommaso 1990, 81-85, C. Isings 1957, 24; I. Lazar 2003, 178,187,195-196, sl. 50; Z. Gregl, I. Lazar 2008, 84-85, 127-133, T. 17, sl. 3-5; I. Fadić 1989, 37, 40, kat.119; Idem 2006, 77-80, 115, kat.119; V.Šarović Svetek 1986, T.IV, sl.2-7; F. Tartari 2005, 52-60, T. II-III, sl. 28-63, T. V, sl. 101-110; Idem 2004, T.XLI, sl. 100-103, Calvi 1969, T.III, sl. 7-8; M. Bucovala 1986, 125-126.

Необјавено

Датирање: втора половина на 2 – прва четвртина на 3 век (луцерна со инскрипција [C]IVNALEX)

	148. Тубуларен унгвентариум
	Музеј на град Скопје, инв. бр. 2282
	Скупи, Источна некропола, гроб 948
	Слободно дување
	Висина на реципиентот: 3,4 см Дијаметар на ободот: 2,3 см Дијаметар на дното 3 см
<p>Фрагментиран тубуларен унгвентариум изработен во техника на слободно дување. Стаклото е просирно, со сина боја особено нагласена на ободот реципиентот и дното, а вратот е скоро безбоен. Видливи се ситни меурчиња од воздух останати при изработката и вертикални траги од извлекувањето на смесата на стаклото. Ободот е хоризонтално извлечен па подвиен на работ кон внатре, вратот е цилиндричен, конвексно проширен на преминот кон реципиентот кој е со конична форма и конкавно дно.</p>	
<p>Аналогии: G. De Tommaso 1990, 81-85, C. Isings 1957, 24; I. Lazar 2003, 178,187,195-196, sl. 50; Z. Gregl, I. Lazar 2008, 84-85, 127-133, T. 17, sl. 3-5; I. Fadić 1989, 37, 40, kat.119; Idem 2006, 77-80, 115, kat.119; V.Šarović Svetek 1986, T.IV, sl.2-7; F. Tartari 2005, 52-60, T. II-III, sl. 28-63, T. V, sl. 101-110; Idem 2004, T.XLI, sl. 100-103, Calvi 1969,T.III, sl. 7-8; M. Bucovala 1986, 125-126.</p>	
<p>Необјавено</p>	
<p>Датирање: втора половина на 1- ран 2 век.</p>	

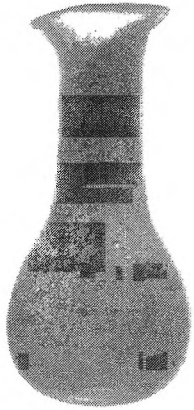

149. Сферичен унгвентариум

Музеј на град Скопје, инв. бр. 1727

Скупи, Источна некропола, гроб 882

Слободно дување

Висина: 6,3 см

Дијаметар на ободот: 2,2 см

Дијаметар на дното: 2,9 см

Сферичен унгвентариум изработен во техника на слободно дување. Стаклото е прозирно, со светло сина боја и сосема тенка иридација. Видливи се меурчиња од воздух останати при изработката особено нагласени на вратот и траги од извлекувањето на смесата на стакло. Ободот е косо нагоре извлечен, вратот е цилиндричен, делумно проширен на преодот кон реципиентот од кој е одделен без воопшто нагласен преод. Реципиентот е со топчеста форма и завршува со сосема малку издвоено рамно дно кое го прави садот не стабилен.

Аналогии: G. De Tommaso 1990, 46; I. Lazar 2003, 189, sl. 51; V. Damevski 1974, 76, T.IV, sl.4; F. Tartari 2005, 99, T.IX, sl.163; M. Bucovala 1986, 84.

Необјавено

Датирање: 3-4 век.

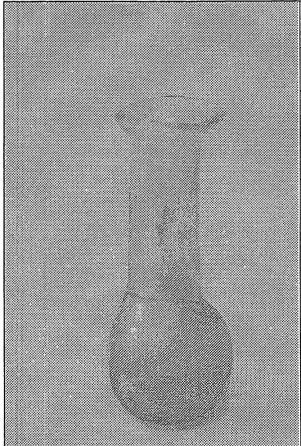
	150. Сферичен унгвентариум
	Музеј на град Скопје, инв. бр. 4741
	Скупи, Источна некропола, гроб 1438
	Слободно дување
	Висина: 7 см Дијаметар на ободот: 2,4 см
<p>Сферичен унгвентариум изработен во техника на слободно дување. Стаклото е просирно, со сина боја и сосема тенка иридација. Видливи се меурчиња од воздух останати при изработката особено нагласени на вратот и траги од изработката особено нагласени на преодот од вратот во реципиентот. Ободот е косо нагоре извлечен, со рамен раб. Вратот е цилиндричен, делумно проширен на преодот кон реципиентот и нагласено е одвоен од него. Реципиентот е со топчеста форма и завршува со сосема малку издвоено рамно дно кое го прави садот не особено стабилен.</p>	
<p>Аналогии: G. De Tommaso 1990, 46; I. Lazar 203, 189, sl. 51; V. Damevski 1974, 76, T.IV, sl.4; F. Tartari 2005, 99, T.IX, sl.163; M. Bucovala 1986, 84.</p>	
<p>Необјавено</p>	
<p>Датирање: втора половина на 1 – прва половина на 2 век.</p>	

	151. Сферичен унгентариум
	Музеј на град Скопје, инв. бр. 106
	Скупи, Источна некропола, гроб 73
	Слободно дување
	Висина: 7,7 см Дијаметар на дното: 5,7 см
<p>Сферичен унгентариум изработен во техника на слободно дување. Стаклото е безбојно, со голем број на меурчиња со воздух и вертикални и коси линии останати при процесот на изработка. Ободот е хоризонтално, до благо косо нагоре извлечен и делумно оштетен. Вратот е цилиндричен и без нагласен преод продолжува кон реципиентот. Телото е сферично, а дното едвај назначено.</p>	
<p>Аналогии: G. De Tommaso 1990, 45-46; M. Bucovala 1986, 84-85; I. Fadić 2006, 73, kat. 104; Z. Šubić 1974, 58, T.IV, 37, V. Paškvalin 1974, 131, T.4, sl.3; M.A. Ružić 1994, 15, T.V, sl. 7.</p>	
<p>Литература: I. Mikulčić, Antičko staklo iz Skupia i ostali makedonski nalazi, Antičko staklo u Jugoslaviji, Arheološki vestnik 25, Ljubljana 1974, 196, T.VI.</p>	
<p>Датирање: преод од 2 во 3 век (луцерна)</p>	

	152. Сферичен унгвентариум
	Музеј на град Скопје, инв. бр. 4640
	Скупи, Источна некропола, гроб 1402
	Слободно дување
	Висина на реципиент: 4,5 см Дијаметар на дното: 2 см
<p>Фрагменторан сферичен унгвентариум изработен во техника на слободно дување. Стаклото е просирно, со светло сина нијанса и тенка иридација. Видливи се меурчиња од воздух останати при изработката. Садот има мазна површина. Ободот и вратот недостасуваат. Реципиентот е со сферична форма и завршува со мало рамно дно.</p>	
<p>Аналогии: G. De Tommaso 1990, 46; I. Lazar 2003, 189, sl. 51; V. Damevski 1974, 76, T.IV, sl.4; F. Tartari 2005, 99, T.IX, sl.163; M. Bucovala 1986, 84.</p>	
<p>Необјавено</p>	
<p>Датирање</p>	

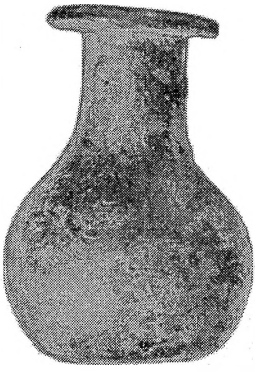
 <p>167</p>	153. Сферичен унгвентариум
	Музеј на град Скопје, инв. бр. 167
	Скупи, Источна некропола, гроб 167
	Слободно дување
	Висина: 8 см Дијаметар на ободот: см Дијаметар на дното: 5,7 см
<p>Сферичен унгвентариум изработен во техника на слободно дување. Стаклото е бледо зелено стакло, со голем број на видливи балончиња и траги останати при процесот на изработка. Ободот е хоризонтално извлечен и преклопен кон внатрешната страна. Вратот е краток и цилиндричен и преминува во реципиентот без нагласен преод. Телото е сферично, а дното е конкавно.</p>	
<p>Аналогии: G. De Tommaso 1990, 46; I. Lazar 2003, 189, sl. 51; V. Damevski 1974, 76, T.IV, sl.4; F. Tartari 2005, 99, T.IX, sl.163; M. Bucovala 1986, 84.</p>	
<p>Литература: I. Mikulčić, Antičko staklo iz Skupia i ostali makedonski nalazi, Antičko staklo u Jugoslaviji, Arheološki vestnik 25, Ljubljana 1974, 196, T.VI.</p>	
<p>Датирање: ран 3 век.</p>	

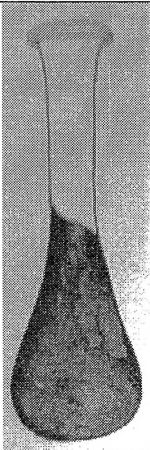

154. Сферичен унгвентариум

Музеј на град Скопје, инв. бр. 373 или 393

Скупи, Источна некропола, гроб 137

Слободно дување

Висина: 10,4 см

Дијаметар на ободот: см

Дијаметар на дното: 3,5 см

Сферичен унгвентариум, изработен во техника на слободно дување. Стаклото е со бледо сино сивкаста боја изработено нежно, со тенки сидови и елегантна форма. Се јавуваат меурчиња од воздух останати при изработката и вертикални траги од извлекувањето на смесата на стаклото. Ободот е извлечен кон надвор и косо надолу, а работ е преклопен кон внатре. Вратот е благо проширен под ободот, долг и неприметно преоѓа во реципиентот. Реципиентот е крушковидно заоблен со мало и рамно дно.

Аналогии: G. De Tommaso 1990, 46; I. Lazar 2003, 189, sl. 51; V. Damevski 1974, 76, T.IV, sl.4; F. Tartari 2005, 99, T.IX, sl.163; M. Bucovała 1986, 84.

Литература: I. Mikulčić 1974, 195, T.V ; Idem. 75, 90-91, T.IX/38.

Датирање: последна четвртина од 1 – ран 2 век

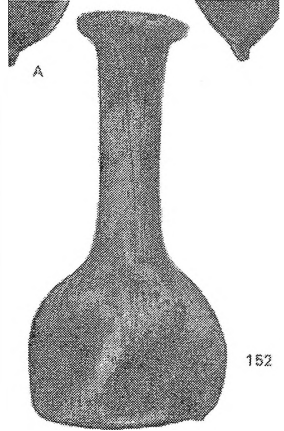
	155. Унгвентариум со кружни вдлабнувања
	Музеј на град Скопје, инв. бр. 152
	Скупи, Источна некропола, гроб 86
	Слободно дување
	Висина: 8,5 см Реципиент: 3,9x3,9 см

Унгвентариум со реципиент со кружни вдлабнувања, изработен во техника на слободно дување. Стаклото е со слаб квалитет, со бледо сино зеленкаста боја, со видливи балончиња со воздух останати при изработката и вертикални траги од извлекувањето на смесата на стаклото. Ободот е хоризонтално извлечен кон надвор, а вратот е цилиндричен. Реципиентот е топчест, неправилно моделиран, со конкавни вдлабнувања на 4 страни, кои му даваат четвртаста форма. Дното е конкавно.

Аналогии: I. Lazar 2003, 193-194, 197, сл. 51, тип.8.6.18; V.Šarović Svetek 1986, 29-30, 65, кат. 119, Т.13 сл.1; М.А. Ružić 1994, 33, кат.456-457, Т.22, сл.3-4; I. Fadić 1989, 32-33, форма 14, кат. 85-86; Idem, 2006, 63, форма 14, кат. 85-86; M. Bucovala 1986, 95-96; Тасос 316-318.

Литература: I.Mikulčić 1974, 196, Т.VIII; Idem., sl. 30.

Датирање: прва половина од 4 век (монети на Констанциј I, Константин I и Константин II)

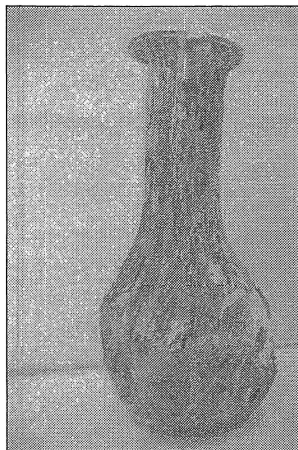

156. Унгвентариум
со реципиент со кружни вдлабнувања

Музеј на град Скопје, инв. бр. 2285

Скупи, Источна некропола, гроб 951

Слободно дување

Висина: 7,7 см

Дијаметар на ободот: 2,1 см

Дијаметар на дното: 2,7 см

Унгвентариум со реципиент со кружни вдлабнувања изработен во техника на слободно дување. Стаклото е не просирно, со плавкаста нијанса и нерамна површина. Видливи се голем број на вертикални траги останати при извлекувањето на стаклената смеса. Ободот е хоризонтално извлечен кон надвор, па преклопен кон внатрешната страна. Вратот е цилиндричен, благо проширен кон ободот и постепено преминува кон реципиентот. Реципиентот е со конкавни вдлабнатини, кои му даваат четвртаста форма и со конкавно вовлечено дно.

Аналогии: I. Lazar 2003, 193-194, 197, сл. 51, тип.8.6.18; V.Šarović Svetek 1986, 29-30, 65, кат. 119, Т.13 сл.1; М.А. Ružić 1994, 33, кат.456-457, Т.22, сл.3-4; I. Fadić 1989, 32-33, форма 14, кат. 85-86; Idem, 2006, 63, форма 14, кат. 85-86; M. Bicovala 1986, 95-96; Тасос 316-318.

Необјавено

Датирање: 3 - 4 век

	157. Унгвентариум со реципиент со кружни вдлабнувања
	Музеј на град Скопје, инв. бр. 8321
	Скупи, Источна некропола, гроб 2269
	Слободно дување
	Висина: 8 см Дијаметар на ободот: 2,2 см Дијаметар на дното: 3 см
<p>Унгвентариум со реципиент со кружни вдлабнувања изработен во техника на слободно дување. Стаклото е не прозирно, со плавкаста нијанса и нерамна површина. Видливи се голем број на вертикални траги останати при извлекувањето на стаклената смеса. Ободот е хоризонтално извлечен кон надвор, па преклопен кон внатрешната страна. Вратот е цилиндричен, благо проширен кон ободот и постепено преминува кон реципиентот. Реципиентот е со четири кружни, незначително конкавни површини, кои му даваат четвртаста форма. Дното е конкавно вовлечено.</p>	
<p>Аналогии: I. Lazar 2003, 193-194, 197, сл. 51, тип.8.6.18; V.Šarović Svetek 1986, 29-30, 65, кат. 119, Т.13 сл.1; М.А. Ružić 1994, 33, кат.456-457, Т.22, сл.3-4; I. Fadić 1989, 32-33, форма 14, кат. 85-86; Idem, 2006, 63, форма 14, кат. 85-86; M. Vucovala 1986, 95-96; Tасос 316-318.</p>	
Необјавено	
Датирање: 3 - 4 век	

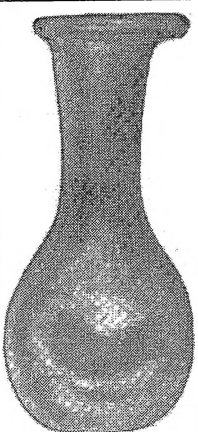
	158. Унгвентариум со кружни вдлабнувања
	Музеј на град Скопје, инв. бр.
	Скупи, Источна некропола, гроб
	Слободно дување
	Висина: Дијаметар на ободот: Дијаметар на дното:
<p>Унгвентариум со реципиент со кружни вдлабнувања изведен во техника на слободно дување. Стаклото е со природна, бледо сина нијанса. Реципиентот е топчест, а поради вдлабнатите партии добива елипсоиден пресек. Вратот е цилиндричен и од реципиентот е одвоен без воопшто нагласен преод, а завршува со обод кој е хоризонтално извлечен, па потоа преклопен кон внатрешната страна. Дното е едвај назначено и не е возможно садот да биде поставен во вертикална позиција.</p>	
<p>Аналогии: V.Šarović Svetek 1986, 30, 65, тип 15, T.13, сл.5.</p>	
<p>Необјавено</p>	
<p>Датирање: средина на 1 век (монета Клаудиј I)</p>	

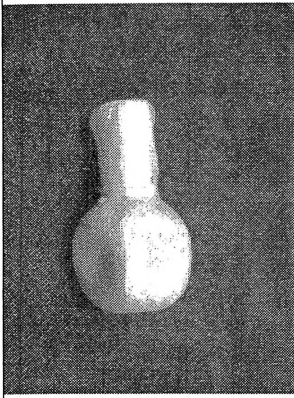
	159. Минијатурен унгвентариум
	Музеј на град Скопје, инв. бр. 36
	Скупи, Источна некропола, гроб 24
	Слободно дување
	Висина: 2,6
<p>Минијатурен унгвентариум со реципиент со кружни вдлабнувања изработен во техника на слободно дување. Стаклото е со бледа сино зеленкаста нијанса и со нежна изработка. Ободот е незначително извлечен кон надворешната страна, со раб преклопен кон внатре. Реципиентот е притиснат на бочните страни, со конкавни кружни површини, а дното е едвај назначено - садот не можел да стои.</p>	
<p>Аналогии: V.Šarović Svetek 1986, 30, 65, тип 15, Т.13, сл.5.</p>	
<p>I.Mikulčić, Antičko staklo iz Skupia i ostali makedonski nalazi, Antičko staklo u Jugoslaviji, Arheološki vestnik 25, Ljubljana 1974, 193, Т.ИИ.</p>	
<p>Датирање: средина на 1 век (монета Клаудиј I)</p>	

	160. Минијатурен унгвентариум
	Музеј на град Скопје, инв. бр. 37
	Скупи, Источна некропола, гроб 24
	Слободно дување
	Висина: 2,6 см
	Дијаметар на дното: 1,2 см
<p>Минијатурен унгвентариум изработен во техника на слободно дување од пастозно стакло со белуздава боја и со силна бела иридација. Телото е моделирано во форма на коцка, вратот е краток, а работ е вовлечен кон внатрешната страна.</p>	
<p>Аналогии: V.Šarović Svetek 1986, 30, 65, тип 15, Т.13, сл.5.</p>	
<p>I.Mikulčić, Antičko staklo iz Skupia i ostali makedonski nalazi, Antičko steklo u Jugoslaviji, Arheološki vestnik 25, Ljubljana 1974, 193.</p>	
<p>Датирање: средина на 1 век (монета Клаудиј I)</p>	



161. Фиола

Музеј на град Скопје, инв. бр.

Скупи, Источна некропола, гроб

Слободно дување

Висина: 28,7 см

Фиола изработена во техника на слободно дување. Стаклото е густо, безбојно со зеленкаста нијанса и дебели ѕидови. Телото е цевчесто, на средината вретенесто проширено. Ободот е извлечен косо нагоре, а дното е заоблено.

Аналогии: G. De Tommaso 1990, 76; А. Цермановић-Кузмановић, О. Велимировић-Жижић, Д. Срејовић 1975, 169-170, тип V/4A; С. Дрча 1999-2000, 214,, кат. 21-24; V.Šarović Svetek 1986, 29, кат. 116-118, Т.ХII/6; М.А. Ružić 1994, 32, Т.ХХI/8-11, Т.ХХII/1-2; F. Tartari 2004, 64, Т.ХL/95; M. Bucovala 1986, 127-130.

Литература: I.Mikulčić 1974, 196, Т.ХIII; Idem., sl.44.

Датирање: 4 век

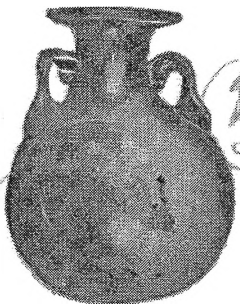
 <p>378</p>	162. Арибалос
	Музеј на град Скопје, инв. бр. 378
	Скупи, Источна некропола, гроб 137
	Слободно дување
	Висина: 4,2см Дијаметар на дното: 3,4 см
<p>Арибалос изработен во техника на слободно дување. Стаклото е со бледо сина нијанса и со мошне тенки ѕидови. Реципиентот е топчест и завршува со рамно дно, без нога. Со благ и ненагласен преод преминува во краток врат со широк обод извлечен хоризонтално. Од рамото на садот до средината на вратот се накнадно прилепени две лентести рачки со релативно широк корен.</p>	
<p>Аналогии: G. De Tommaso 1990, 45; C. Isings 1957, 79; I. Lazar 2003, 171-172, сл. 49, тип 8.3.2. и 8.3.3; I. Fadić 1989, 36 и 38, форма 26, кат. 101; Idem 2006, 71, форма 26, кат. 101; V.Šarović Svetek 1986, 26, Т. 12, сл. 2-3; М.А. Ružić 1994, 21, Т.13, сл. 7-11; М. Bucovala 1986, 81-83; N. Kunina 300-301, сл.228.</p>	
<p>Литература: I.Mikulčić 1974, 19, Т.IV ; Idem. 75, 90-91, Т.VIII/29.</p>	
<p>Датирање: последна четвртина од 1 – ран 2 век</p>	

	163. Арибалос
	Музеј на град Скопје, инв. бр. 6878
	Скупи, Источна некропола, гроб 2096
	Слободно дување
	Висина: 8 см Дијаметар на ободот: 3,2 см
<p>Арибалос изработен во техника на слободно дување. Стаклото е со сјајна површина и висок квалитет. Има приподно обојување, односно сино зелена нијанса, особено нагласена на најдебелите делови од садот. Садот се одликува со нагласено точест реципиент со широк обод, извлечен надолу, а потоа преклопен кон горната страна, со што формира правоаголен пресек. Под ободот има две вертикални лентести рачки, накнадно прилепени. Вратот ненагласено преоѓа од телото и е сосема краток, односно рачките го исполнуваат целиот простор помеѓу ободот и рамото на садот.</p>	
<p>Аналогии: G. De Tommaso 1990, 45; C. Isings 1957, 79; I. Lazar 2003, 171-172, сл. 49, тип 8.3.2. и 8.3.3; I. Fadić 1989, 36 и 38, форма 26, кат. 101; Idem 2006, 71, форма 26, кат. 101; V. Šarović Svetek 1986, 26, Т. 12, сл. 2-3; M.A. Ružić 1994, 21, Т.13, сл. 7-11; M. Bucovala 1986, 81-83; N. Kunina 300-301, сл.228.</p>	
Необјавено	
Датирање: последна четвртина од 1 – ран 2 век	

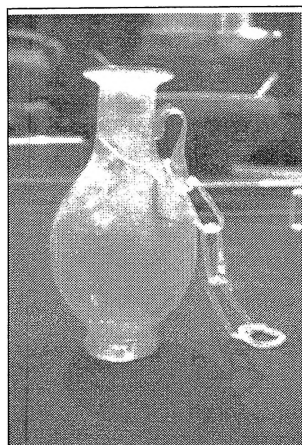

164. Амфориск

Музеј на град Скопје, инв. бр. 379

Скупи, Источна некропола, гроб 137

Слободно дување

Висина: 5,7 см

Дијаметар на ободот: 1,8 см

Дијаметар на дното: 1,6 см

Амфориск изработен во техника на слободно дување. Стаклото е безбојно, деколоризирано, со мошне тенки ѕидови. Реципиентот е топчест, а на него е накнадно прилепена прстенеста нога. Без нагласен преод преминува во цилиндричен врат со широк обод извлечен незначително косо нагоре. Од рамото на садот до средината на вратот имал две лентасти рачки со релативно широк корен, поврзани со синцирче од 6 стаклени алки (една рачка и една алка од синцирчето недостасуваат).

Аналогии

Литература: I.Mikulčić 1974, 194, T.IV ; Idem. 75, 90-91, T.VIII/29.

Датирање: последна четвртина од 1 – ран 2 век

	165. Амфориск
	Музеј на град Скопје, инв. бр. 38
	Скупи, Источна некропола, гроб 24
	Слободно дување
<p>Фрагментиран минијатурен амфориск од млечно бело стакло и со силна иридација. Не е реконструиран.</p>	
<p>Аналогии</p>	
<p>I. Mikulčić, Antičko staklo iz Skupia i ostali makedonski nalazi, Antičko steklo u Jugoslaviji, Arheološki vestnik 25, Ljubljana 1974, 193.</p>	
<p>Датирање: средина на 1 век (монета Клаудиј I)</p>	

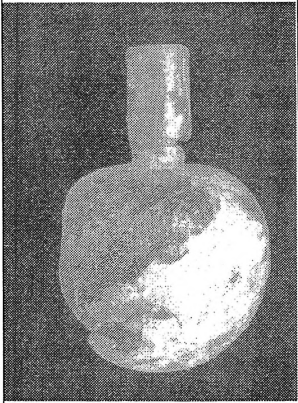
	166. Шише со кружен реципиент
	Музеј на град Скопје, инв. бр. 2389
	Скупи, Источна некропола, гроб 981
	Слободно дување
	Висина: 9,8 см Дијаметар на дното: 2,8 см
<p>Шише со кружен реципиент изработено во техника на слободно дување. Стаклото е безбојно, делумно просирно, со бела иридација. Видливи се меури останати при изработката, како и коси линии од извлекувањето на стаклената смеса. Ободот е вертикален, со рамен, не нагласен раб, вратот е цилиндричен, јасно одвоен од реципиентот со нагласено стеснување. Реципиентот е сферичен со благо вовлечено дно.</p>	
<p>Аналогии: М.С. Calvi 1969, Т.22, sl.6; N. Kunina 1997, 298-299, sl. 225; C. Isings 1957, 43; I. Lazar 2003, 144-145; Gregl, I. Lazar 2008, 75, 121, Т.12, сл. 1-3; С, Дрча 1999-2000, 212, кат.11, Т.И, сл.11; А. Цермановић-Кузмановић, О. Велимировић- Жижих, Д. Срејовић 1975, 154, тип I/2C, сл. 12; М.А. Ružić, 1994, 15, 83, тип I/4c, Т. XVI, sl. 3; F. Tartari 2005, 110-114, Т. 11, sl. 192, 195, 196, 198-200, Т. 12, sl. 202, 204, 206, 209, 211, 212; V.Šarović Svetek, 1986, 24, 68, kat. 180, Т.XVI, sl.4, Т.XIX, sl.2; Α.Αυτωνάρα □ 2009, 322-232.</p>	
Необјавено	
Датирање: 3-4 век	

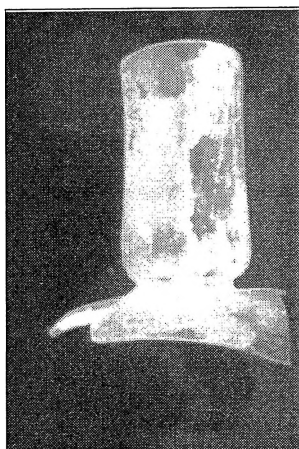

167. Шише со сферичен реципиент

Музеј на град Скопје, инв. бр. 2238

Скупи, Источна некропола, гроб 922

Слободно дување

Висина на врат: 3 см

Дијаметар на ободот: 1,5 см

Фрагментирано шише со сферичен реципиент изработено во техника на слободно дување. Стаклото е безбојно, делумно прозирно, со бела иридација. Видливи се меури со воздух и малку тарги останати при изработката. Ободот е вертикален, со рамен, не нагласен раб, вратот е цилиндричен, одвоен од реципиентот со нагласено стеснување. Реципиентот е сферичен со рамно до благо вовлечено дно.

Аналогии: M.C. Calvi 1969, T.22, sl.6; N. Kunina 1997, 298-299, sl. 225; C. Isings 1957, 43; I. Lazar 2003, 144-145; Gregl, I. Lazar 2008, 75, 121, T.12, сл. 1-3; С, Дрча 1999-2000, 212, кат.11, Т.II, сл.11; А. Цермановић-Кузмановић, О. Велимировић- Жижих, Д. Срејовић 1975, 154, тип I/2C, сл. 12; M.A. Ružić, 1994, 15, 83, тип I/4c, T. XVI, sl. 3; F. Tartari 2005, 110-114, T. 11, sl. 192, 195, 196, 198-200, T. 12, sl. 202, 204, 206, 209, 211, 212; V.Šarović Svetek, 1986, 24, 68, kat. 180, T.XVI, sl.4, T.XIX, sl.2; A.Αντωνάρα □ 2009, 322-232.

Необјавено

Датирање: 3-4 век

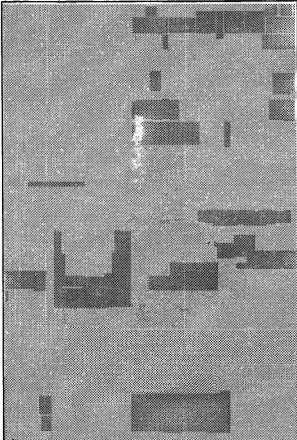
	168. Шише со сферичен реципиент
	Музеј на град Скопје, инв. бр. 4207
	Скупи, Источна некропола, гроб 1288
	Слободно дување
<p>Шише со сферичен реципиент изработено во техника на слободно дување. Стаклото е безбојно, делумно просирно, со бела иридација. Видливи се меури останати при изработката. Ободот е вертикален, со рамен, не нагласен раб, вратот е делумно цилиндричен, со незначително стеснување во горниот дел, јасно одвоен од реципиентот со нагласено стеснување. Реципиентот е сферичен со благо вовлечено дно.</p>	
<p>Аналогии: M.C. Calvi 1969, T.22, sl.6; N. Kunina 1997, 298-299, sl. 225; C. Isings 1957, 43; I. Lazar 2003, 144-145; Gregl, I. Lazar 2008, 75, 121, T.12, сл. 1-3; С. Дрча 1999-2000, 212, кат.11, Т.И, сл.11; А. Цермановић-Кузмановић, О. Велимировић- Жижих, Д. Срејовић 1975, 154, тип I/2C, сл. 12; M.A. Ružić, 1994, 15, 83, тип I/4c, T. XVI, sl. 3; F. Tartari 2005, 110-114, T. 11, sl. 192, 195, 196, 198-200, T. 12, sl. 202, 204, 206, 209, 211, 212; V.Šarović Svetek, 1986, 24, 68, kat. 180, T.XVI, sl.4, T.XIX, sl.2; A.Αυτωνάρα□ 2009, 322-232.</p>	
Необјавено	
Датирање: 3-4 век	

	169. Шише со сферичен реципиент
	Музеј на град Скопје, инв. бр. 8351
	Скупи, Источна некропола, гроб 2108
	Слободно дување
	Дијаметар на ободот: 1,8 см Дијаметар на дното: 3 см

Фрагментирано шише со сферичен реципиент изработено во техника на слободно дување. Стаклото е безбојно, делумно просирно, со бела иридација. Видливи се меури останати при изработката. Ободот е вертикален, со рамен, не нагласен раб, вратот е цилиндричен, јасно одвоен од реципиентот со насгласено стеснување. Реципиентот е сферичен со благо вовлечено дно.

Аналогии: M.C. Calvi 1969, T.22, sl.6; N. Kunina 1997, 298-299, sl. 225; C. Isings 1957, 43; I. Lazar 2003, 144-145; Gregl, I. Lazar 2008, 75, 121, T.12, сл. 1-3; С, Дрча 1999-2000, 212, кат.11, Т.II, сл.11; А. Цермановић-Кузмановић, О. Велимировић- Жижих, Д. Срејовић 1975, 154, тип I/2C, сл. 12; M.A. Ružić, 1994, 15, 83, тип I/4c, T. XVI, sl. 3; F. Tartari 2005, 110-114, T. 11, sl. 192, 195, 196, 198-200, T. 12, sl. 202, 204, 206, 209, 211, 212; V.Šarović Svetek, 1986, 24, 68, kat. 180, T.XVI, sl.4, T.XIX, sl.2; A.Αντωνάρα □ 2009, 322-232.

Необјавено

Датирање: 3-4 век

	170. Шише со сферичен реципиент
	Музеј на град Скопје, инв. бр. 6101
	Скупи, Источна некропола, гроб 1835
	Слободно дување
	Дијаметар на ободот: 1,7 см
<p>Фрагментирано шише со сферичен реципиент изработено во техника на слободно дување. Стаклото е безбојно, делумно просирно, со бела иридација. Видливи се балончиња останати при изработката. Ободот е вертикален, со рамен, не нагласен раб, вратот е делумно цилиндричен, со незначително стеснување во горниот дел, јасно одвоен од реципиентот со нагласено стеснување. Реципиентот е сферичен со благо вовлечено дно.</p>	
<p>Аналогии: M.C. Calvi 1969, T.22, sl.6; N. Kunina 1997, 298-299, sl. 225; C. Isings 1957, 43; I. Lazar 2003, 144-145; Gregl, I. Lazar 2008, 75, 121, T.12, сл. 1-3; С, Дрча 1999-2000, 212, кат.11, Т.П, сл.11; А. Цермановић-Кузмановић, О. Велимировић- Жижих, Д. Срејовић 1975, 154, тип I/2C, сл. 12; M.A. Ružić, 1994, 15, 83, тип I/4c, T. XVI, sl. 3; F. Tartari 2005, 110-114, T. 11, sl. 192, 195, 196, 198-200, T. 12, sl. 202, 204, 206, 209, 211, 212; V.Šarović Svetek, 1986, 24, 68, kat. 180, T.XVI, sl.4, T.XIX, sl.2; A.Αυτωνάρα 2009, 322-232.</p>	
<p>Необјавено</p>	
<p>Датирање: 3-4 век</p>	

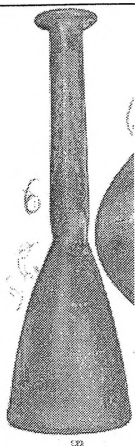

171. Шише со коничен реципиент

Музеј на град Скопје, инв. бр. 132

Скупи, Источна некропола, гроб 81

Слободно дување

Висина: 20,5 см

Дијаметар на дното: 6 см

Шише со коничен реципиент изработено во техника на слободно дување. Стаклото е делумно прозирно, со сино зеленкаста боја. Ободот е остро одделен, хоризонтално извлечен па подвиен кон внатре. Вратот е висок и цилиндричен, проширен во коренот, а потоа одвоен од телото со стеснување. Реципиентот е висок, со конична форма. Дното е длабоко конкавно.

Аналогии: А.Αντωνάρα □ 2009, тип.48, 187-188; Γυάλινο □ Κόσμο □ 2010, кат.196-197, 270-271.

Литература: I.Mikulčić 1974, 195, T.VI ; Idem. 75, 96, T.XI/53.

Датирање: Хадријан (монета)

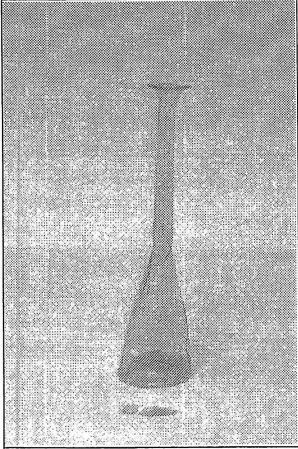
	172. Шише со коничен реципиент
	Музеј на град Скопје, инв. бр. 8353
	Скупи, Источна некропола, гроб 2108
	Слободно дување
	Висина: 25 см Дијаметар на ободот: 3 см Дијаметар на дното: 5 см
<p>Шише со коничен реципиент изработено во техника на слободно дување. Стаклото е сосема проѕирно, со бледо зеленкаста нијанса и скоро без воопшто видливи траги од изработката. Ободот е косо извлечен нагоре, со хоризонтално решен, задебелен раб, вратот е цилиндричен, незначително повисок од реципиентот. Телото е со конична форма, а заврпува со длабоко конкавно дно.</p>	
<p>Аналогии: А.Αυτωνάρα □ 2009, тип.48, 187-188; Γυάλινο □ Κόσμο □ 2010, кат.196-197, 270-271.</p>	
<p>Необјавено</p>	
<p>Датирање: 3-4 век</p>	

	173. Шише со коничен реципиент
	Музеј на град Скопје, инв. бр. 8354
	Скупи, Источна некропола, гроб 2108
	Слободно дување
	Висина: 20 см Дијаметар на ободот: 4 см Дијаметар на дното: 6,5 см
<p>Шише со коничен реципиент изработено во техника на слободно дување. Стаклото е прозирно, со бледо зеленкаста нијанса и мал број на балончиња и траги од изработката. Ободот е хоризонтално извлечен со задебелен раб, вратот е цилиндричен, незначително повисок од реципиентот. Одвоен е од телото со нагласено стеснување. Телото е со конична форма, а заврпува со длабоко конкавно дно.</p>	
<p>Аналогии: Α.Αντωνάρα □ 2009, тип.48, 187-188; Γυάλινο □ Κόσμο □ 2010, кат.196-197, 270-271.</p>	
<p>Необјавено</p>	
<p>Датирање: 3-4 век</p>	

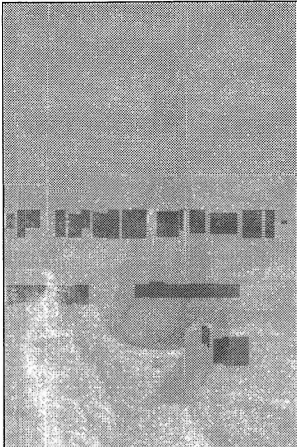
	174. Шише со коничен реципиент
	Музеј на град Скопје, инв. бр. 4944
	Скупи, Источна некропола, гроб 2543
	Слободно дување
	Висина: 19 см Дијаметар на ободот: 2 см Дијаметар на дното: 6 см
<p>Шише со коничен реципиент изработено во техника на слободно дување. Стаклото е просирно, скоро безбојно, со бела нијанса. Видливи се балончиња и траги од изработката. Ободот е хоризонтално извлечен со задебелен раб, вратот е цилиндричен, незначително повисок од реципиентот. Одвоен е од телото со нагласено стеснување. Телото е со конична форма, а заврпува со длабоко конкавно дно.</p>	
<p>Аналогии: Α.Αντωνάρα □ 2009, тип.48, 187-188; Γυάλινο □ Κόσμο □ 2010, кат.196-197, 270-271.</p>	
<p>Необјавено</p>	
<p>Датирање: 1-4 век</p>	

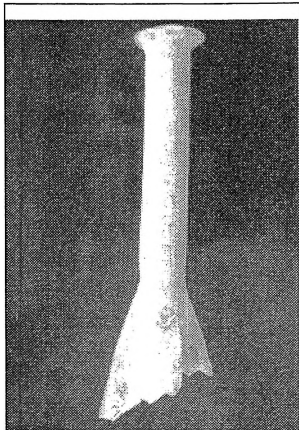

175. унгвентариум

Музеј на град Скопје, инв. бр. 3041

Скупи, Источна некропола, гроб 1166

Слободно дување

Дијаметар на ободот: 2,5см

Унгвентариум изработен во техника на слободно дување. Стаклото е со нерамна површина и силна иридација, непровидно, безбојно до бледо жолтеникаво. Видливи се голем број на меурчиња од воздух останати при изработката и вертикални линии создадени при извлекувањето на стаклената смеса.. Ободот е рамен, косо извлечен нагоре. Преминува во цилиндричен врат кој преку благо стеснување во долниот дел е делумно одвоен од телото. Реципиентот е со конична форма. Дното недостасува.

Аналогии: Α.Αντωνάρα □ 2009, тип.48, 187-188; Γυάλινο □ Κόσμο □ 2010, кат.196-197, 270-271.

Необјавено

Датирање: 1-4 век

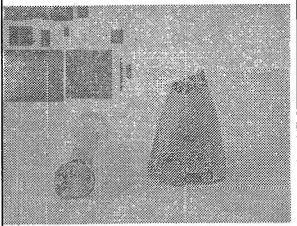
	176. Шише со коничен реципиент
	Музеј на град Скопје, инв. бр. 6814
	Скупи, Источна некропола, гроб 2079
	Слободно дување
	Висина: 17 см Дијаметар на ободот: 3 см Дијаметар на дното: 5,7 см
<p>Шише со коничен реципиент изработено во техника на слободно дување. Стаклото е просирно, со сино зелена нијанса. Видливи се балончиња со воздух и траги од изработката. Ободот е хоризонтално извлечен со задебелен раб, вратот е цилиндричен, одвоен е од телото со стеснување. Телото е со конична форма, а заврпува со длабоко конкавно дно.</p>	
<p>Аналогии: Α.Αντωνάρα □ 2009, тип.48, 187-188; Γυάλινο □ Κόσμο □ 2010, кат.196-197, 270-271.</p>	
<p>Необјавено</p>	
<p>Датирање: 1-4 век</p>	

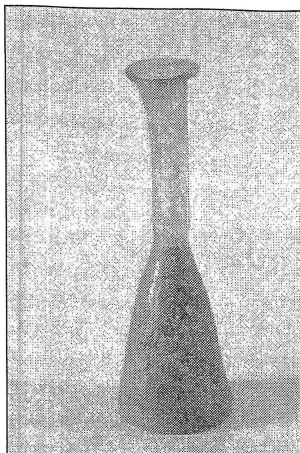

177. Шише со коничен реципиент

Музеј на град Скопје, инв. бр. 8186

Скупи, Источна некропола, гроб 2090

Слободно дување

Висина: 17,2 см

Дијаметар на ободот: 3,5 см

Дијаметар на дното: 5,5 см

Шише со коничен реципиент изработено во техника на слободно дување. Стаклото е просирно, со сина нијанса. Видливи се балончиња со воздух и траги од изработката. Ободот е хоризонтално извлечен со задебелен раб, вратот е цилиндричен, делумно деформиран при изработката. Одвоен е од телото со благо стеснување. Телото е со конична форма, а заврпува со длабоко конкавно дно.

Аналогии: Α. Αντωνάρα □ 2009, тип.48, 187-188; Γυάλινο □ Κόσμο □ 2010, кат.196-197, 270-271.

Необјавено

Датирање: 1-4 век

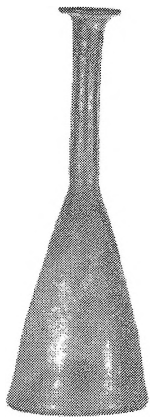

178. Шеше со коничен реципиент

Музеј на град Скопје, инв. бр. 3110

Скупи, Источна некропола, гроб 1185

Слободно дување

Висина: 20 см

Дијаметар на ободот: 3,3 см

Дијаметар на дното: 7,5 см

Шеше со коничен реципиент изработено во техника на слободно дување. Стаклото е прозирно, со сина нијанса. Површината е мазна, со сосема малку балончиња со воздух и траги од изработката особено видливи на вратот. Ободот е незначително косо нагоре до хоризонтално извлечен со задебелен раб, вратот е цилиндричен, благо проширен кон ободот. Преку благо стеснување продолжува во реципиентот кој е со конична форма. Завршува со длабоко конкавно дно.

Аналогии: А.Αυτωνάρα □ 2009, тип.48, 187-188; Γυάλινο □ Κόσμο □ 2010, кат.196-197, 270-271.

Необјавено

Датирање: 1-4 век

	179. Шише со конично-калотест реципиент
	Музеј на град Скопје, инв. бр. 3000
	Скупи, Источна некропола, гроб 1152
	Слободно дување
	Висина: 16,5 см Дијаметар на ободот: 2,1 см Дијаметар на дното: 5,3 см
<p>Шише со конично-калотест реципиент изработено во техника на слободно дување. Стаклото е безбојно до сосема бледо зелено, делумно транспарентно. Од процесот на изработка видливи се ртаги од алатките за извлекување на стаклената смеса, како и мали меурчиња со воздух. Ободот е хоризонтално извлечен, па потоа преклопен кон внатрешната страна. Преминува во цилиндричен врат кој е благо конвексно проширен на преминот во реципиентот од кој е јасно одвоен со стеснување. Реципиентот е со конична до калотеста форма и завршува до конкавно дно.</p>	
<p>Аналогии: Α.Αντωνάρα □ 2009, тип.48, 187-188; Γυάλινο □ Κόσμο □ 2010, кат.196-197, 270-271.</p>	
<p>Необјавено</p>	
<p>Датирање: 1-4 век</p>	



180. Шише со конично-калотест реципиент

Музеј на град Скопје, инв. бр. 3001

Скупи, Источна некропола, гроб 1152

Слободно дување

Висина: 16,5 см

Дијаметар на ободот: 2,5 см

Дијаметар на дното: 8 см

Шише со конично-калотест реципиент изработено во техника на слободно дување. Стаклото е непроѕирно, порозно, со нерамна површина и бледо сина боја, со меури од воздух и бели флеку останати при изработката. Ободот е хоризонтално извлечен и подвиен кон внатре, вратот е цилиндричен, со стеснување при преодот кон реципиентот. Реципиентот со конична до калотеста форма со благо конкавно дно.

Аналогии: Α.Αντωνάρα □ 2009, тип.48, 187-188; Γυάλινο □ Κόσμο □ 2010, кат.196-197, 270-271.

Необјавено

Датирање: 1-4 век

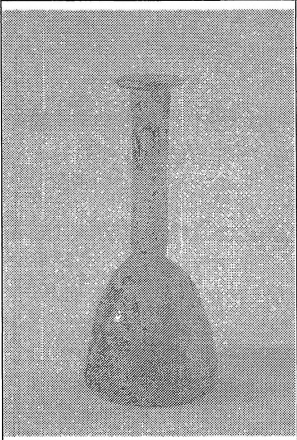
	181. Шише со конично-калотест реципиент
	Музеј на град Скопје, инв. бр. 8059
	Скупи, Источна некропола, гроб 2126
	Слободно дување
	Висина: 16,5 см Дијаметар на ободот: 3,4 см Дијаметар на дното: 7 см
<p>Шише со конично-калотест реципиент изработено во техника на слободно дување. Стаклото е безбојно до сосема бледо зелено, делумно транспарентно. Од процесот на изработка видливи се ртаги од алатките за извлекување на стаклената смеса, како и мали меурчиња со воздух. Ободот е хоризонтално извлечен, па потоа преклопен кон внатрешната страна. Преминува во цилиндричен врат кој е благо конвексно проширен на преминот во реципиентот од кој е јасно одвоен со стеснување. Реципиентот е со конична до калотеста форма и завршува до конкавно дно.</p>	
<p>Аналогии: Α.Αντωνάρα □ 2009, тип.48, 187-188; Γυάλινο □ Κόσμο □ 2010, кат.196-197, 270-271.</p>	
<p>Необјавено</p>	
<p>Датирање: 1-4 век</p>	

	182. Шише со конично-калотест реципиент
	Музеј на град Скопје, инв. бр. 6590
	Скупи, Источна некропола, гроб 2025
	Слободно дување
	Висина: 14 см Дијаметар на ободот: 3,5 см Дијаметар на дното: 8 см
<p>Шише со конично-калотест реципиент изработено во техника на слободно дување. Стаклото е делумно транспарентно, безбојно до сосема бледо зелено. Од процесот на изработка видливи се ртаги од алатките за извлекување на стаклената смеса, како и мали меурчиња со воздух. Ободот е хоризонтално извлечен, па потоа преклопен кон внатрешната страна. Преминува во цилиндричен врат кој е благо конвексно проширен на преминот во реципиентот од кој е јасно одвоен со стеснување. Реципиентот е со конична до калотеста форма со нагласено рамо. Завршува до конкавно дно.</p>	
<p>Аналогии: A. Αντωνάρα □ 2009, тип.47, 185-187; G. De Tommaso 1990, 73; I. Lazar 2003, тип. 8.6.17., 193-194, 197; I. Fadić 2006, 29-31, кат. 1-6; S. Gluščević 2000, 188; M.A. Ružić 1994, 31, T. XIX sl.5; Γυάλινο □ Κόσμο □ 2010, кат.240, 287.</p>	
<p>Необјавено</p>	
<p>Датирање: доцен 2-3 век</p>	

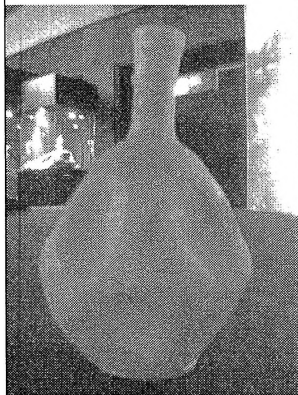

183. Шише

Музеј на град Скопје, инв. бр. 334

Скупи, Источна некропола, гроб 140

Слободно дување

Висина: 14,8 см

Дијаметар на дното: 9,3см

Шише од бело кон бледо жолто стакло со жолта иридација, тенки сидови и нежна изработка. Реципиентот е голем и сферичен, дополнително моделиран со втиснувања: на долната хемисфера има 5 поголеми кружни вдлабнувања, а на горната 6 потесни. Дното е благо втиснато со прилепена прстенеста нога. Вратот е мал, конично проширен нагоре, без профилација за ободот, украсен со прстен од стаклена нитка.

Литература: I.Mikulčić, Antičko staklo iz Skupia i ostali makedonski nalazi, Antičko staklo u Jugoslaviji, Arheološki vestnik 25, Ljubljana 1974, 196, T.VI.

Датирање: крај на 2 век

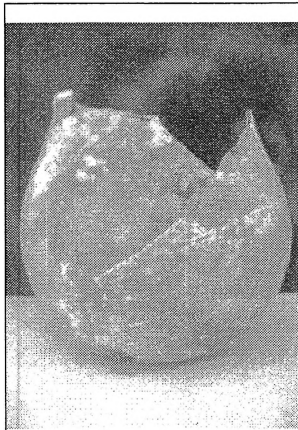

184. Чаша

Музеј на град Скопје, инв. бр. 1728

Скупи, Источна некропола, гроб 882

Слободно дување

Висина: 7 см

Дијаметар на ободот: 4 см

Дијаметар на дното: 4 см

Чаша изработена во техника на слободно дување. Стаклото е со висок квалитет, транспарентно, со бледо зеленкаста боја и сосема малку меурчиња со воздух останати при изработката на садот. Ободот е благо задебелен на работ и благо извлечен кон надвор. Продолжува во топчест реципиент кој завршува со благо конкавно дно.

Аналогии: С. Isings 1957, 113-114; I. Lazar 2003, 82-84, сл. 30, тип 2.6.1; V.Šarović Svetek 1986, 12-13, Т.2, сл.1-2, кат.16-18; М.А. Ružić 1994, 39, Т. 27, сл.1-8; А. Цермановић-Кузмановић, О. Велимировић- Жижић, Д. Срејовић 1975, 159, сл.16; F. Tartari 2005, 143-144, форма 40, Т.17, сл.254-258.

Необјавено

Датирање: 3-4 век

	185. Чаша
	Музеј на град Скопје, инв. бр. 4031
	Скупи, Источна некропола, гроб 1240
	Слободно дување
<p>Чаша изработена во техника на слободно дување. Стаклото е прозирно, со сина нијанса и мазна површина. Видливи се балончиња останати при процесот на израаботка. Ободот е незначително извлечен косо нагоре и задебелен на работ. Формата на телото е полутопчеста со накнадно додадено прстенеста нога.</p>	
<p>Аналогии: С. Isings 1957, 60; I. Lazar 2003,102-105, сл. 33, тип 3.6.1; М.А. Ružić1994, 43, Т. 30. Сл. 4-10; А. Цермановић-Кузмановић, О. Велимировић-Жижић, Д. Срејовић 1975, 159, сл.18; V.Šarović Svetek 1986, 14, Т.2, сл.9, кат.31; М. Vucovala 1986, 40, сл.33.</p>	
<p>Необјавено</p>	
<p>Датирање: доцен 1 – 3 век.</p>	

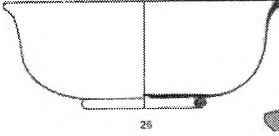
	186. Чаша
	Музеј на град Скопје, инв. бр. 26
	Скупи, Источна некропола, гроб 14
	Слободно дување
	Дијаметар на ободот: 8,8 см
<p>Фрагментирана чаша изработена во техника на слободно дување. Стаклото е со тенки ѕидови од бледо зелена нијанса. Телото е со полутопшеста форма со благо извиен обод кон надвор кој е задебелен на работ и прстенеста нога прилепена за дното.</p>	
<p>Аналогии: С. Isings 1957, 60; I. Lazar 2003, 102-105, сл. 33, тип 3.6.1; М.А. Ružić 1994, 43, Т. 30. Сл. 4-10; А. Цермановић-Кузмановић, О. Велимировић-Жижих, Д. Срејовић 1975, 159, сл.18; V. Šarović Svetek 1986, 14, Т.2, сл.9, кат.31; М. Vucovala 1986, 40, сл.33.</p>	
<p>Литература: I. Mikulčić, Antičko staklo iz Skupia i ostali makedonski nalazi, Antičko staklo u Jugoslaviji, Arheološki vestnik 25, Ljubljana 1974, 194, Т.IV.</p>	
<p>Датирање: доцен 1 – 3 век.</p>	

	<p>187. Чаша</p> <p>Музеј на град Скопје, инв. бр. 202</p> <p>Скупи, Источна некропола, гроб 102</p> <p>Слободно дување</p> <p>Висина: см</p> <p>Дијаметар на ободот: см</p> <p>Дијаметар на дното: см</p>
<p>Фрагментирана чаша изработена со техника на слободно дување, со многу тенки сидови од бледо зелено стакло. Формата на реципиентот е полутопчеста со благо извиен обод кој е задебелен и прстенесто нога прилепена за дното.</p>	
<p>Аналогии: С. Isings 1957, 60; I. Lazar 2003,102-105, сл. 33, тип 3.6.1; М.А. Ružić1994, 43, Т. 30. Сл. 4-10; А. Цермановић-Кузмановић, О. Велимировић-Жижих, Д. Срејовић 1975, 159, сл.18; V.Šarović Svetek 1986, 14, Т.2, сл.9, кат.31; М. Vucovala 1986, 40, сл.33.</p>	
<p>Литература: I.Mikulčić, Antičko staklo iz Skupia i ostali makedonski nalazi, Antičko staklo u Jugoslaviji, Arheološki vestnik 25, Ljubljana 1974, 194.</p>	
<p>Датирање: доцен 1 век.</p>	

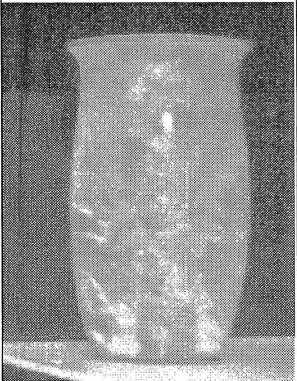
	188. Пехар
	Музеј на град Скопје, инв. бр. 285
	Скупи, Источна некропола, гроб 125
	Слободно дување
	Висина: 11,6 см Дијаметар на дното: 7 см
<p>Пехар изработен во техника на слободно дување. Стаклото е со многу тенки сидови и нежна изработка и со сосема бледа жолто зеленкаста нијанса. Видливи се голем број на балончиња останати при процесот на изработка. Ободот е свонесто извлечен со задебелен раб. Реципиентот е благо заоблен, од четири страни се втиснати долги, длабоки елипсоидни вдлабнувања. Дното е конкавно.</p>	
<p>Аналогии: А. Цермановић-Кузмановић, О. Велимировић- Жижих, Д. Срејовић 1975, 161; С. Isings 1957, 46; I. Lazar 2003, 99-100, сл.32, тип.3.5.5.; Gregl, I. Lazar 2008, 60, 111-112, Т.6, сл. 1-2; I. Fadić 1989, 34-35, kat.94; Idem. 2006, 67, kat.94; M. Bucovala 1986, 46; N. Kunina 315-316, sl. 308.</p>	
<p>Литература: I. Mikulčić, Antičko staklo iz Skupia i ostali makedonski nalazi, Antičko steklo u Jugoslaviji, Arheološki vestnik 25, Ljubljana 1974, 194, Т.VII.</p>	
<p>Датирање: Домицијан (монета)</p>	

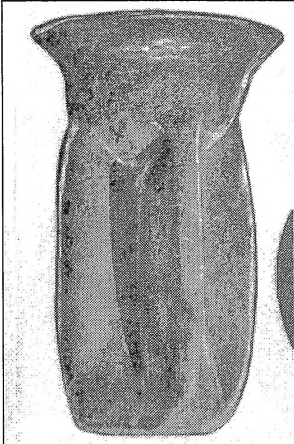
	189. Пехар
	Музеј на град Скопје
	Скупи, Источна некропола, гроб 168
	Слободно дување
	Висина: 12 см Дијаметар на дното: 7,1 см
<p>Пехар изработен во техника на слободно дување од сосема бледо плавкасто стакло со многу тенки сидови. Видливи се балончиња останати при процесот на изработка. На реципиентот од четири страни се втиснати долги, длабоки елипсоидни партии, кои остро го отцртуваат свонестиот врат, кој се шири во двај назначен обод со благо задебелен раб. Дното е благо конкавно.</p>	
<p>Аналогии: А. Цермановић-Кузмановић, О. Велимировић- Жижих, Д. Срејовић 1975, 161; С. Isings 1957, 46; I. Lazar 2003, 99-100, сл.32, тип.3.5.5.; Gregl, I. Lazar 2008, 60, 111-112, Т.6, сл. 1-2; I. Fadić 1989, 34-35, kat.94; Idem. 2006, 67, kat.94; М. Bucovala 1986, 46; N. Kunina 315-316, sl. 308; D.Whitehouse 113, kat.173.</p>	
<p>Литература: I.Mikulčić, Antičko staklo iz Skupia i ostali makedonski nalazi, Antičko steklo u Jugoslaviji, Arheološki vestnik 25, Ljubljana 1974, 194, Т.III.</p>	
<p>Датирање: Домицијан (монета)</p>	

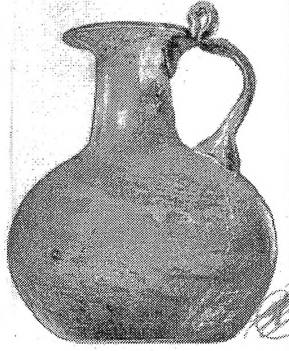
	190. Бокал
	Музеј на град Скопје
	Скупи, Источна некропола, гроб 168
	Слободно дување
	Висина: 11,9 см Дијаметар на дното: 10,3 см
<p>Бокал изработен во техника на слободно дување, од бледо сино зеленкасто стакло со мошне тенки ѕидови. Видливи се балончиња останати при процесот на изработка. Ободот е со хоризонтално извлечен со задебелен раб. Вратот е краток, благо проширен кон реципиентот кој е сферичен, а дното е вовлечено навнатре. На рамото и непосредно под ободот е прилепена лентеста рачка, со широк корен и украсен набор на горниот крај кој го надвишува ободот.</p>	
<p>Аналогии: С. Isings 1957, 31-32; N. Kunina 305, sl. 258; A. □zet 1998, 55.</p>	
<p>Литература : I. Mikulčić, Antičko staklo iz Skupia i ostali makedonski nalazi, Antičko steklo u Jugoslaviji, Arheološki vestnik 25, Ljubljana 1974, 194, T.III.</p>	
<p>Датирање: Домицијан (монета)</p>	

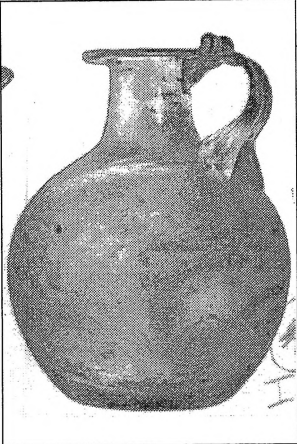
	191. Бокал
	Музеј на град Скопје
	Скупи, Источна некропола, гроб 168
	Слободно дување
	Висина: 12,5 см Дијаметар на ободот: см Дијаметар на дното: 11 см
<p>Бокал изработен во техника на слободно дување, од бледо сино зеленкасто стакло со мошне тенки ѕидови. Видливи се балончиња останати при процесот на изработка. Ободот е со хоризонтално извлечен со задебелен раб. Вратот е краток, благо проширен кон реципиентот кој е сферичен, а дното е мало и благо втиснато. На рамото и непосредно под ободот е прилепена лентеста рачка, со широк корен и украсен набор на горниот крај кој го надвишува ободот.</p>	
<p>Аналогии: С. Isings 1957, 31-32; N. Kunina 305, sl. 258; A. □zet 1998, 55.</p>	
<p>Литература: I. Mikulčić, Antičko staklo iz Skupia i ostali makedonski nalazi, Antičko steklo u Jugoslaviji, Arheološki vestnik 25, Ljubljana 1974, 194, T.III.</p>	
<p>Датирање: Домицијан (монета)</p>	

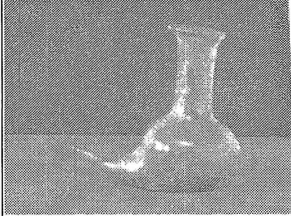
	192. Гутус
	Музеј на град Скопје, инв. бр. 4806
	Скупи, Источна некропола, гроб 1473
	Слободно дување
	Висина: 7,5 см Дијаметар на обод: 2,7 см Дијаметар на дно: 2,5 см
<p>Гутус изведен во техника на слободно дување. заоблен реципиент. Стаклото е просирно, со бледо сина нијанса. Видливи се балончиња со воздух и траги од изработката на садот. Ободот е извлечен хоризонтално со задебелен, полиран раб. Вратот е цилиндричен. Реципиентот е заоблен со изливникот е извлечен косо нагоре, почнува од долната третина на телото, при дното на садот, без воопшто нагласен преод и завршува со постепено стеснување и рамен раб. Дното е рамно до благо конкавно.</p>	
<p>Аналогии: А. Цермановић-Кузмановић, О. Велимировић- Жижих, Д. Срејовић 1975, 174; А. Αντωνάρα, 199, Т.10, сл.301, 302; N. Kunina, 1997, 329, sl. 380; M.C. Calvi 1969, Т.12, sl.2-3; I. Lazar 2003, 201-203; V.Šarović Svetek, 1986, 25, 64, kat. 104-110, Т.XVI, sl.4, Т.11, sl.5-6; M. Bucovala 1986, 78-79, B. Štefanac 2009, 109-120.</p>	
Необјавено	
Датирање: доцен 1 до средината на 3 век	

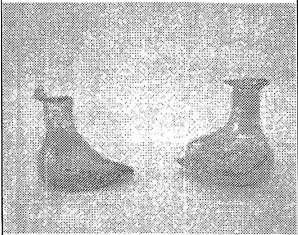
	193. Гутус (лево)
	Музеј на град Скопје, инв. бр. 8154
	Скупи, Источна некропола, гроб 2181
	Слободно дување
	Висина: 7 см Дијаметар на дното: 3 см
<p>Гутус изведен во техника на слободно дување. Стаклото е прозирно, со светло сина нијанса. Видливи се балончиња со воздух и траги од изработката на садот. Ободот е извлечен хоризонтално и благо нагоре, со полиран раб. Вратот е карток и цилиндричен. Реципиентот е заоблен со изливникот е извлечен од долната третина на телото, при дното на садот, без воопшто нагласен преод и завршува со постепено стеснување и рамен раб, делумно свиткан надолу. Дното е рамно до благо конкавно.</p>	
<p>Аналогии: А. Цермановић-Кузмановић, О. Велимировић- Жижих, Д. Срејовић 1975, 174; А. Αντωνάρα, 199, Т.10, сл.301, 302; N. Kunina, 1997, 329, sl. 380; M.C. Calvi 1969, Т.12, sl.2-3; I. Lazar 2003, 201-203; V.Šarović Svetek, 1986, 25, 64, kat. 104-110, Т.XVI, sl.4, Т.11, sl.5-6; M. Bucovala 1986, 78-79, 78-79, B. Štefanac 2009, 109-120.</p>	
<p>Необјавено</p>	
<p>Датирање: доцен 1 до средината на 3 век</p>	

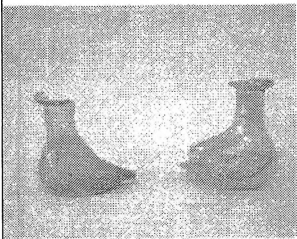
	194. Гутус (десно)
	Музеј на град Скопје, инв. бр. 8155
	Скупи, Источна некропола, гроб 2181
	<p>Висина: 7,2 см Дијаметар на ободот: 3,3 см Дијаметар на дното: 3,3 см</p>
<p>Гутус изведен во техника на слободно дување. заоблен реципиент. Стаклото е просирно и безбојно, со сјајна површина. Видливи се траги алатките останати при изработката на садот. Ободот е извлечен хоризонтално, а потоа преклопен од горната страна. Вратот е карток и цилиндричен. Реципиентот е заоблен со изливникот е извлечен од средината на телото, без воопшто нагласен преод. Работ недостасува. Дното е рамно до благо конкавно.</p>	
<p>Аналогии: А. Цермановић-Кузмановић, О. Велимировић- Жижих, Д. Срејовић 1975, 174; А. Αντωνάρα, 199, Т.10, сл.301, 302; N. Kunina, 1997, 329, sl. 380; M.C. Calvi 1969, Т.12, sl.2-3; I. Lazar 2003, 201-203; V.Šarović Svetek, 1986, 25, 64, kat. 104-110, Т.XVI, sl.4, Т.11, sl.5-6; M. Bucovala 1986, 78-79, 78-79, B. Štefanac 2009, 109-120.</p>	
<p>Необјавено</p>	
<p>Датирање: доцен 1 до средината на 3 век</p>	

	<p>195. Гутус</p> <p>Музеј на град Скопје, инв. бр. 1670</p> <p>Скупи, Источна некропола, гроб 783</p> <p>Слободно дување</p> <p>Висина на врат: 3 см</p> <p>Дијаметар на ободот: 1,5 см</p>
<p>Фрагментиран гутус. Стаклото е делумно прозирно, безбојно до бледо сино. Видливи се линии останати при изработката. Ободот е извлечен косо надолу, па преклопен кон внатрешната страна. Изливникот е извлечен од средината на телото, без воопшто нагласен преод. Дното е рамно.</p>	
<p>Аналогии: А. Цермановић-Кузмановић, О. Велимировић- Жижих, Д. Срејовић 1975, 174; А. Αντωνάρα, 199, Т.10, сл.301, 302; N. Kunina, 1997, 329, sl. 380; M.C. Calvi 1969, Т.12, sl.2-3; I. Lazar 2003, 201-203; V.Šarović Svetek, 1986, 25, 64, kat. 104-110, Т.XVI, sl.4, Т.11, sl.5-6; M. Bucovala 1986, 78-79, 78-79, B. Štefanac 2009, 109-120.</p>	
<p>Необјавено</p>	
<p>Датирање: доцен 1 до средината на 3 век</p>	

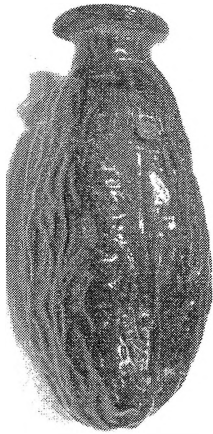
	196. Сад во форма на урма
	Музеј на град Скопје, инв. бр. 377
	Скупи, Источна некропола, гроб 137
	Дување во калап
	Висина: 8,3 см Дијаметар на ободот: см Дијаметар на дното: 3,9 см
<p>Сад во форма на урма изработен во техника на дување во калап. Стаклото е прозирно, со боја во повеќе нијанси на кафено. Ободот е хоризонтално извлечен кон надвор, па преклопен кон внатрешната страна. Реципиентот е со елипсоидна форма и релјефна декорација изведена со пластични, брановидни испакнатини и канелури кои при тоа го имитираат изгледот на збрчкана кора на зрела урма. Дното е заоблено поради што е невозможно да се постави во вертикална позиција.</p>	
<p>Аналогии: E.M. Stern 1995, 91-94; D. Whitehouse 2004, 159; P.Guldager Bilde, B.Poulsen 2008, 259.</p>	
<p>I.Mikulčić 1974, 194, T.IV; Idem. 75, 90-91, T.VIII/32.</p>	
<p>Датирање: последна четвртина од 1 – ран 2 век</p>	

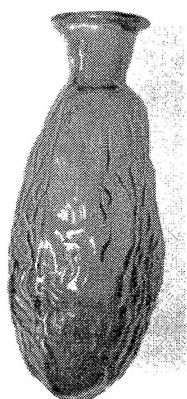

197. Сад во форма на урма

Музеј на град Скопје, инв. бр. 376

Скупи, Источна некропола, гроб 137

Дување во калап

Висина: см

Дијаметар на ободот: см

Дијаметар на дното: см

Сад во форма на урма изработен во техника на дување во калап. Стаклото е просирно, со жолтеникаво кафеавкаста боја, која е најтемна на дното. Ободот е косо извлечен кон надвор, па задебелен на работ. Реципиентот е со елипсоидна форма и релјефна декорација изведена со пластични, брановидни испакнатини и канелури кои при тоа го имитираат изгледот на збрчкана кора на зрела урма. Дното е заоблено поради што е невозможно да се постави во вертикална позиција.

Аналогии: E.M. Stern 1995, 91-94; D. Whitehouse 2004, 159; P.Guldager Bilde, B.Poulsen 2008, 259.

Литература: I.Mikulčić 1974, 194, T.IV; Idem. 75, 90-91, T.VIII/31.

Датирање: последна четвртина од 1 – ран 2 век

	198. Сад во форма на урма
	Музеј на град Скопје, инв. бр. 2142
	Скупи, Источна некропола, гроб 912
	Дување во калап
	Дијаметар на ободот: 1,8 см Дијаметар на дното: см

Сад во форма на урма изработен во техника на дување во калап. Нијансата на стаклото се движи од сосема безбојно до виолетово. Ободот е хоризонтално извлечен кон надвор, па преклопен кон внатрешната страна. Од ободот до рамото е изведена мала рачка без перфорација. Реципиентот е со елипсоидна форма и релјефна декорација изведена со пластични, брановидни испакнатини и канелури кои при тоа го имитираат изгледот на збрчкана кора на зрела урма. Дното е заоблено поради што е невозможно да се постави во вертикална позиција.

Аналогии: E.M. Stern 1995, 91-94; D. Whitehouse 2004, 159; P.Guldager Bilde, B.Poulsen 2008, 259.

Необјавено

Датирање: последна четвртина од 1 – ран 2 век

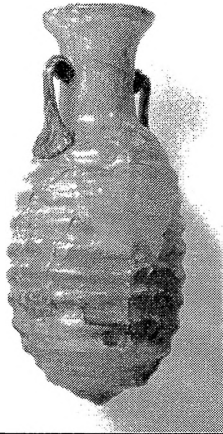

199. Амфориск

Музеј на град Скопје, инв. бр. 382

Скупи, Источна некропола, гроб 137

Дување во калап

Висина: 8,3 см

Дијаметар на ободот: см

Дијаметар на дното: 3,9 см

Амфориск изработен во техника на дување во калап. Стаклото е непроѕирно со интензивна жолто окераста нијанса и со мошне тенки ѕидови. Реципиентот е елипсоиден и завршува во сосема мало дно. Декориран е со остри хоризонтални ребра и канелури. Вратот е мазен и постепено се шири во обод. Од рамото до средината на вратот се накнадно прилепени рачки од темно сино стакло.

Аналогии: Stern. E.M. 1995, 57-58, G. De Tommaso 1990, 51.

Литература: Mikulčić 1974, 194, T.IV ; Idem. 75, 90-91, T.VIII/30.

Датирање: последна четвртина од 1 – ран 2 век

	200. Амфориск
	Музеј на град Скопје, инв. бр.
	Скупи, Источна некропола, гроб
	Дување во калап
	Висина: 7,5 см Дијаметар на ободот: 2,5-2,7 см Дијаметар на дното: 1,7 см
<p>Садот е изработен со дување на стаклена маса во дводелен калап. Изработен е од квалитетно стакло, просирно, со виолетова боја. Дното е рамно или незначително прстенесто, што го прави поставувањето во вертикална позиција сосема возможно, дури и релативно стабилно. Ободот е извлечен хоризонтално кон надвор, со раб превиеен кон внатрешната страна. Реципиентот е со овоидна форма, декориран со три фриза: во горниот и долниот дел се изведени по еден фриз на вертикални канелури кои се поврзани со централниот фриз на спирално изведени ластари, вооквирени од двете страни со по едно тесно, незначително испакнато ребро по кое следува делумно поширока канелура. Од средината на вратот до рамото на садот, дополнително се аплицирани две лентести рачки од стакло со жолто-маслинеста нијанса.</p>	
Аналогии: E.M.Stern 1995,152-153.	
Необјавено	
Датирање: последна четвртина од 1 – ран 2 век	

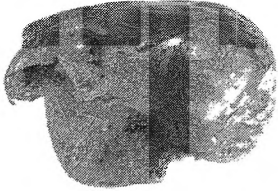
	201. унгвентариум
	Музеј на град Скопје, инв. бр. 1682
	Скупи, Источна некропола, гроб 801
	Слободно дување
<p>Унгвентариум изработен во техника на слободно дување од прозирно стакло. Поради изложеност на висока температура дошло до топење на стаклото, а со тоа и до деформација на првобитната форма на садот.</p>	
<p>Необјавено</p>	

	202. унгвентариум
	Музеј на град Скопје, инв. бр. 2143
	Скупи, Источна некропола, гроб 912
	Слободно дување
<p>Унгвртариум изработен во техника на слободно дување од прозирно стакло. Поради изложеност на висока температура дошло до топење на стаклото, а со тоа и до деформација на првобитната форма на садот.</p>	
Аналогии	
Необјавено	

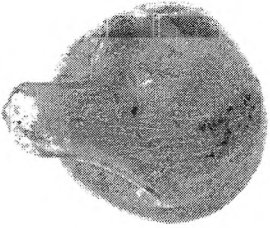
	203. унгвентариум
	Музеј на град Скопје, инв. бр. 2647
	Скупи, Источна некропола, гроб 1038
	Слободно дување
<p>Унгвртариум изработен во техника на слободно дување од просирно стакло. Поради изложеност на висока температура дошло до топење на стаклото, а со тоа и до деформација на првобитната форма на садот.</p>	
Аналогии	
Необјавено	

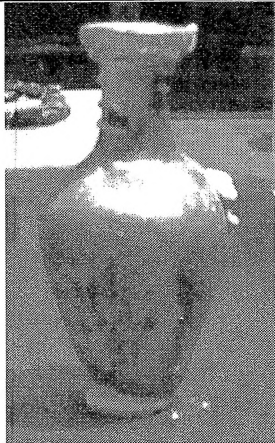

204. унгвентариум

Музеј на град Скопје, инв. бр.

Скупи, Источна некропола, гроб

Слободно дување

Висина: 9,1 см

Дијаметар на ободот: 2,2 см

Дијаметар на дното: 2,3 см

Бокал изработен во техника на слободно дување. Стаклото е со интензивна зелено тиркизна нијанса и делумна посирност. Ободот е благо косо нагоре извлечен и задебелен, при што истиот добива полукружен пресек. Вратот е цилиндричен и постепено се шири кон телото во кое преминува благо, без воопшто дефиниран преод. Реципиентот е тесен и биконичен. Дното е благо конкавно. Непосредно под ободот, на вратот како и на работ од дното е накнадно аплицирана нитка од бело, непросирно стакло. Од истиот материјал била изведена и рачка, која недостасува. Продолжувала од нитката под ободот, а завршувала на рамото од садот.

Аналогии: С. Isings 1957, 149-150, форма 120а; D. Whitehouse 2001, том 2, 117, kat. 715; A.von Saldern, B.Nolte, P. La Baume, T.E.Haevernick 1974, 227-228, kat 667, 667а.

Необјавено

Датирање: 3-4 век

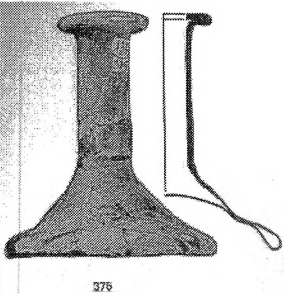
	205. Коничен унгвентариум
	Музеј на град Скопје, инв. бр. 375
	Скупи, Источна некропола, гроб 137
	Слободно дување
	Висина: 8,8 см Дијаметар на дното: 8см
<p>Коничен унгвентариум од непросирно стакло со зелена боја и мошне интензивна иридација. Ободот е хоризонтално извлечен, а потоа префрлен од горната страна кон внатре. Вратот е цилиндричен и преминува во конично до свонолико, мошне широко тело. Дното е значително конкавно, скоро до коренот на вратот, поради што капацитетот на реципиентот е скоро целосно лимитиран.</p>	
<p>Аналогии</p>	
<p>Литература: I.Mikulčić, Antičko staklo iz Skupia i ostali makedonski nalazi, Antičko steklo u Jugoslaviji, Arheološki vestnik 25, Ljubljana 1974, 194, T.V/175.</p>	
<p>Датирање: последна четвртина од 1 – ран 2 век.</p>	

VI. Илустрации



1



2

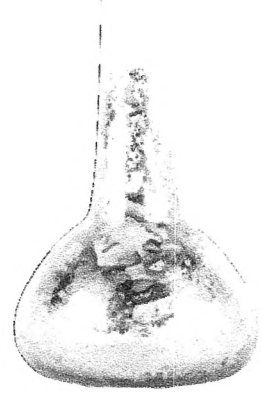

3



4



5

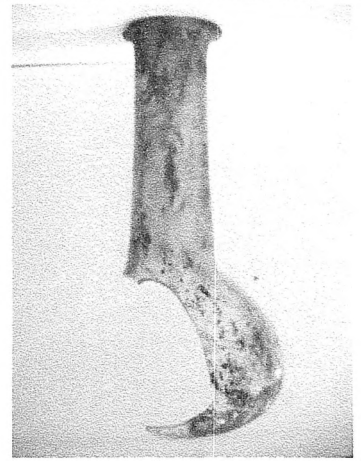

6

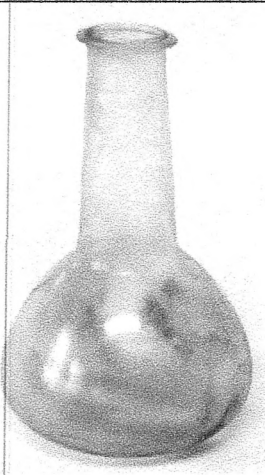

7



8

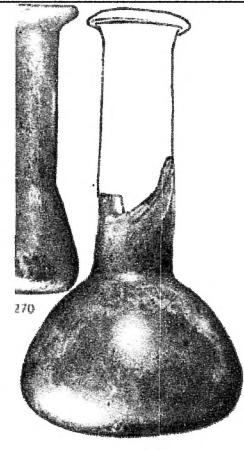

9



371

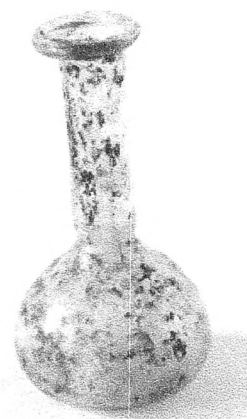

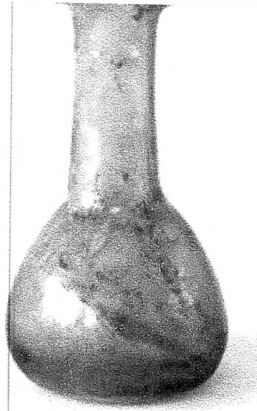

13



14

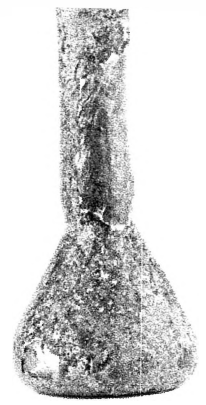

15



16



17



18



19



20

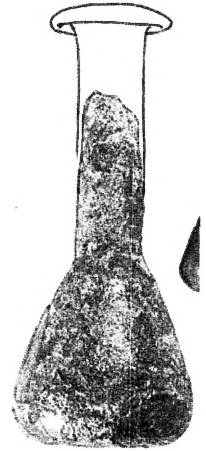

24

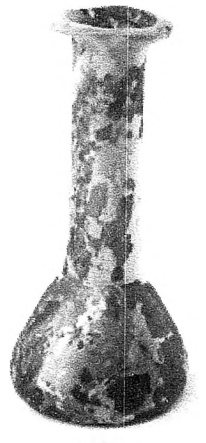

27

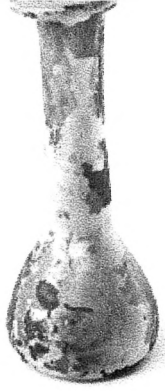

28

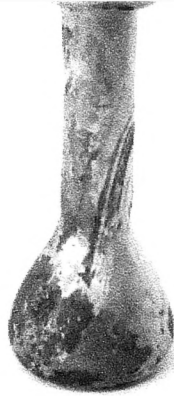

29

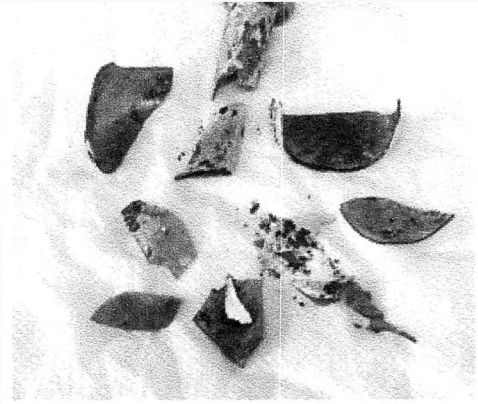

30



31



32



33



34



35

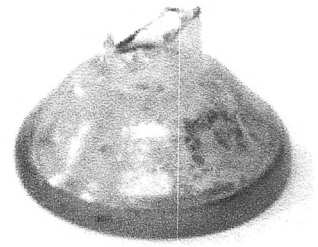

36

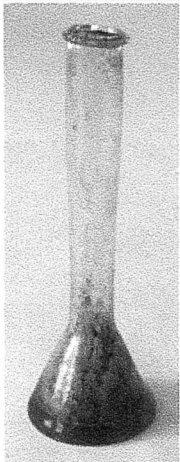

37



38

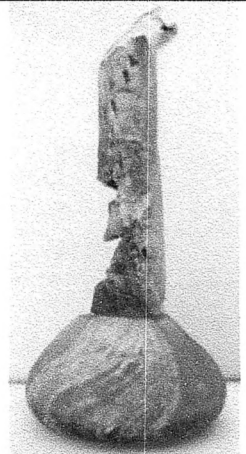

39

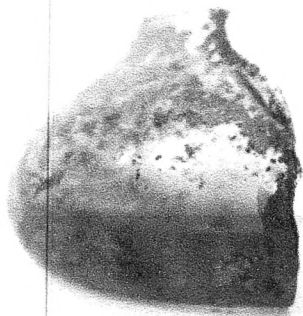

40



41

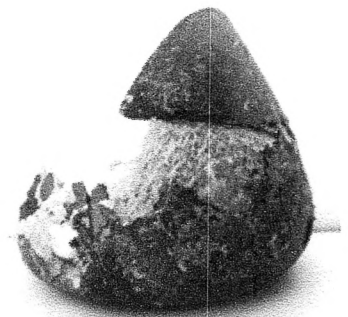

42

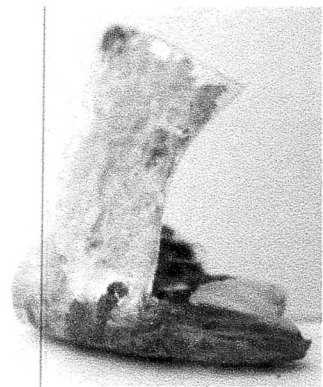

43

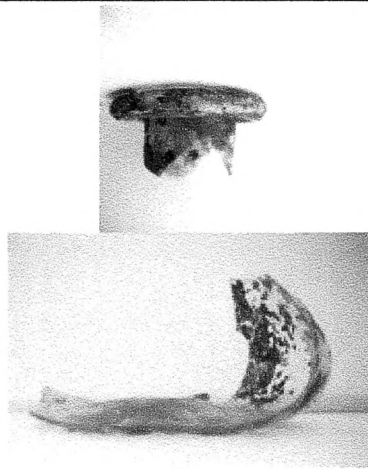

44



45

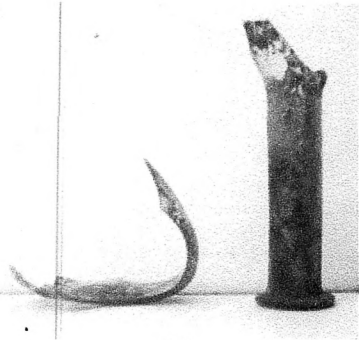

46



47

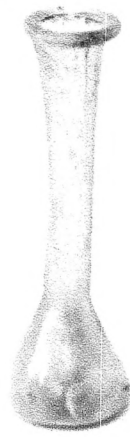

48



49

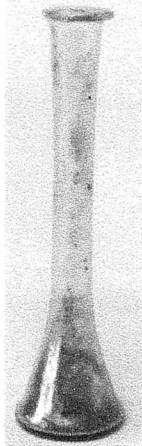

50



51

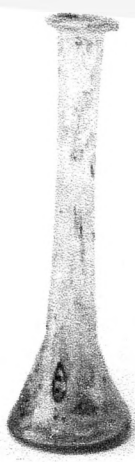

52

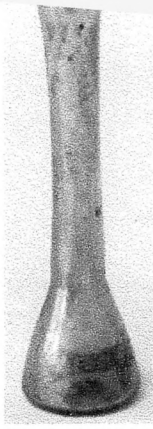

53

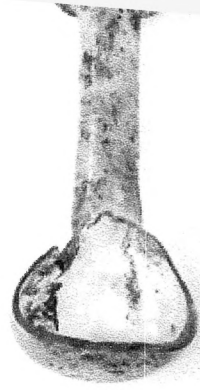

54



55

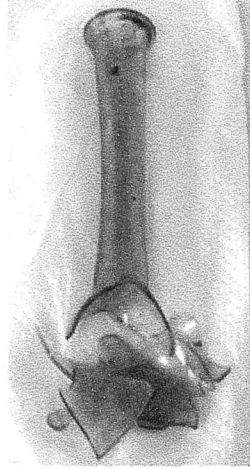

56

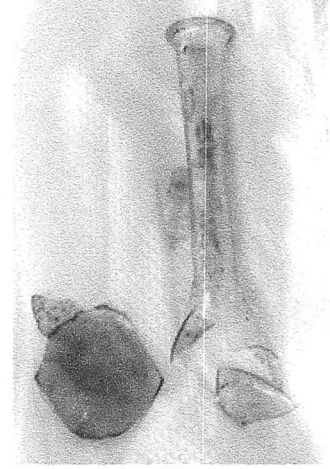

57



58

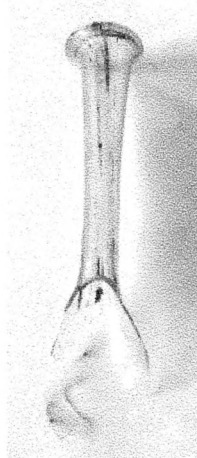

59

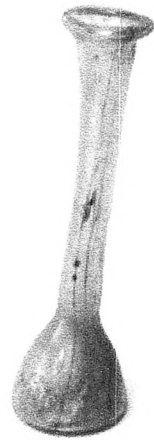

60

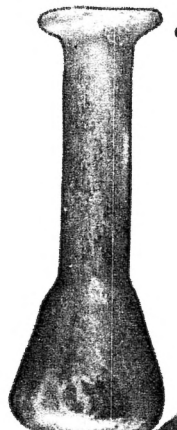
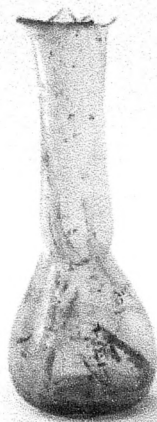
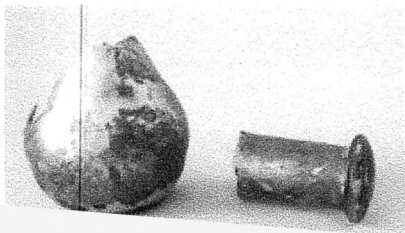

63

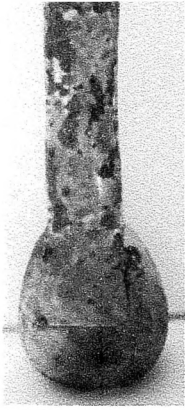

64

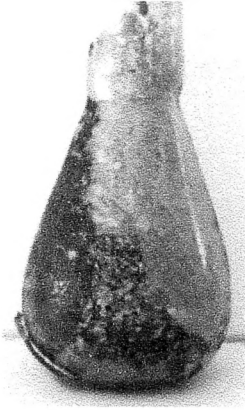

65



66

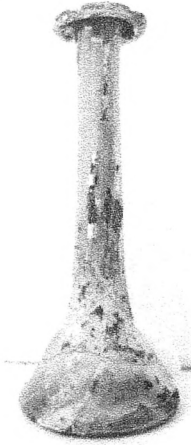

71

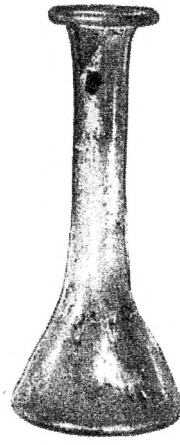

72



73

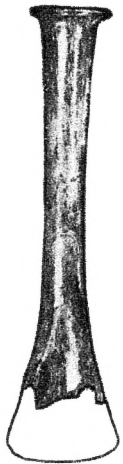

74

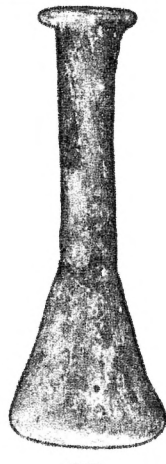

80

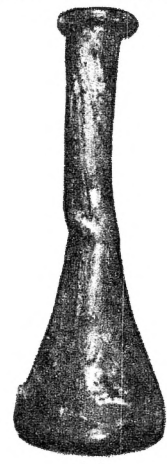

81



82



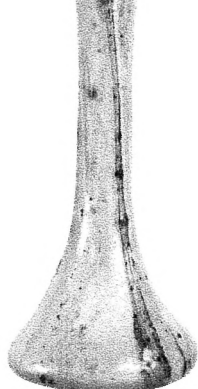

85

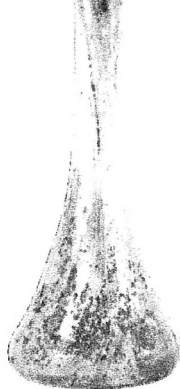

86

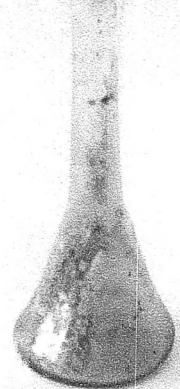

87

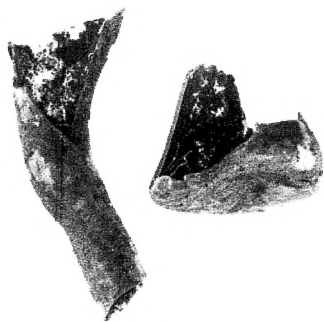

88



89

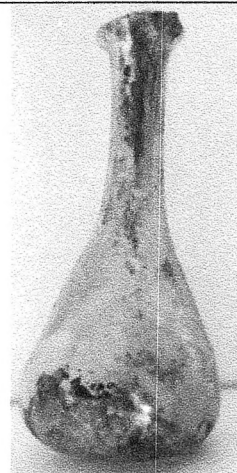

90

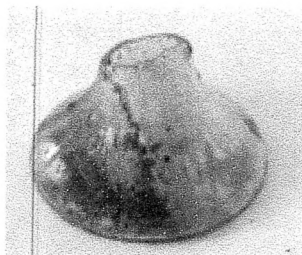

91

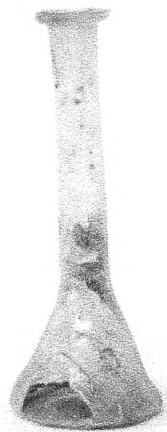

92

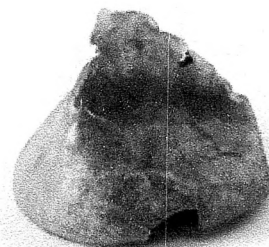

93

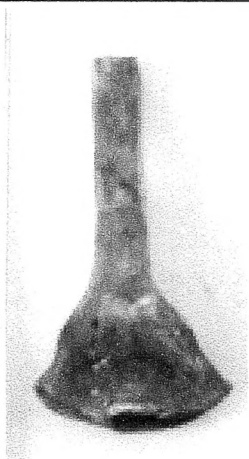

94





97

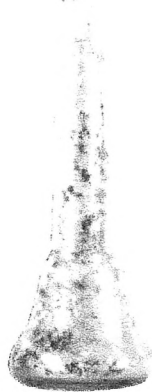

98

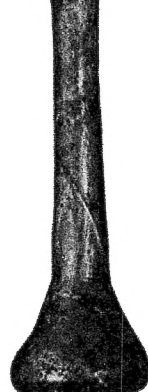

99

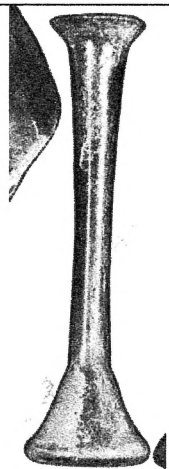

100

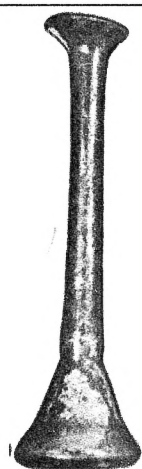

101



102

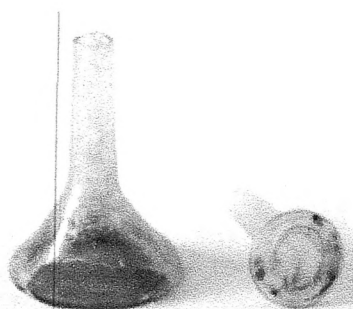

103



104



106

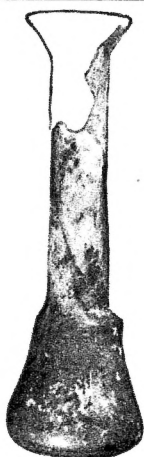



110



111



112



113



114

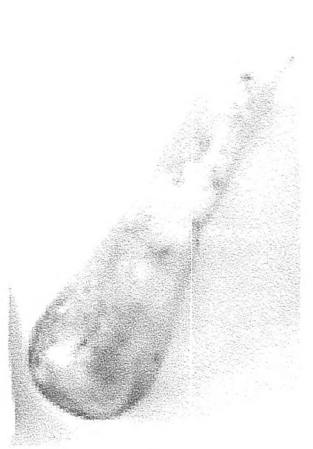

115



116



117

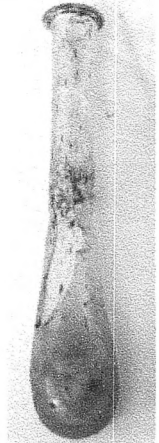

118

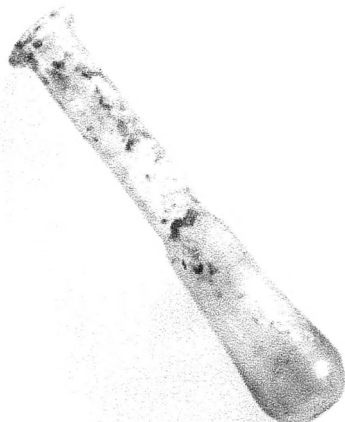

119

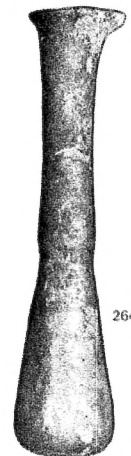

264

120



122



123



124



125

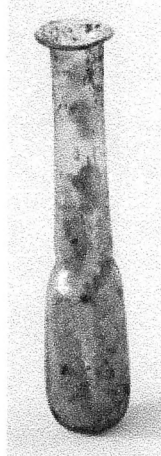

126

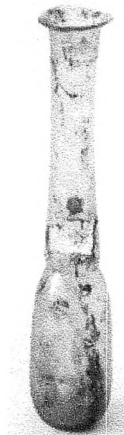

127



128



129

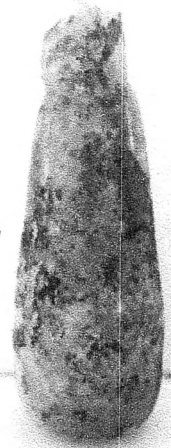

130



131

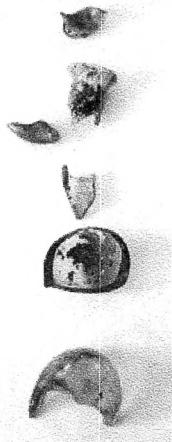



134

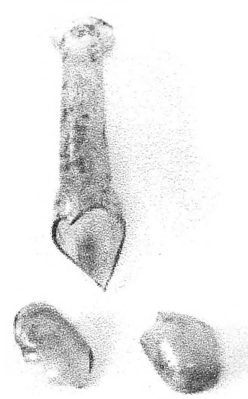

135



136



137

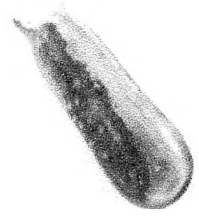

138



139

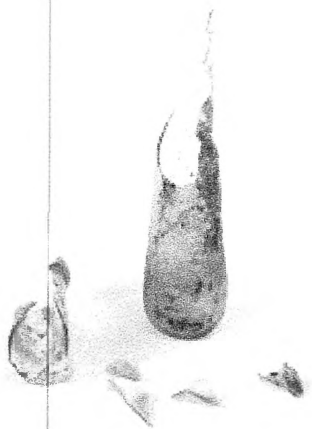

140

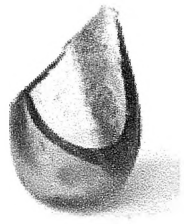

141

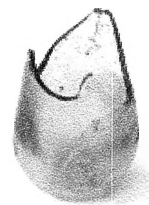

142





146



147



148

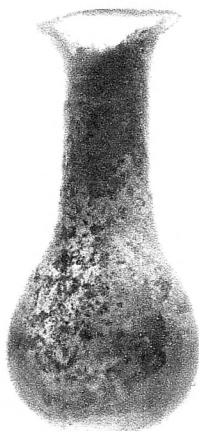

149

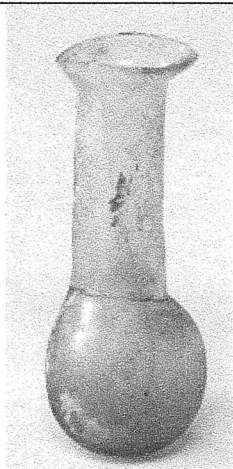

150

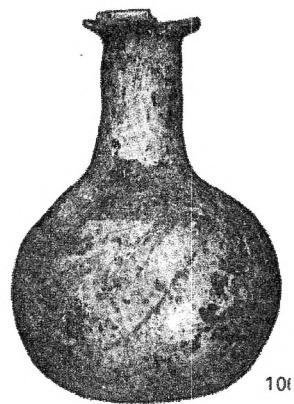

101

151



152



153

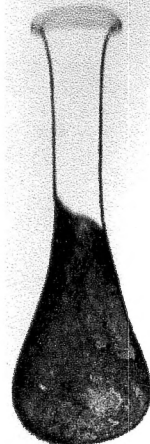

154



A

155

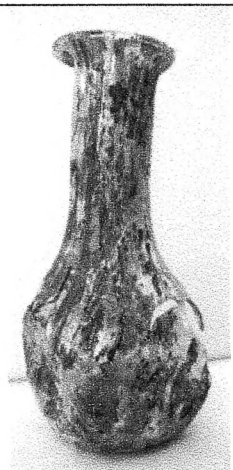

156

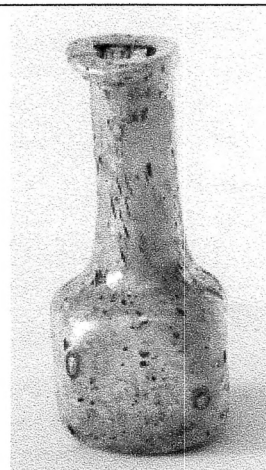

157

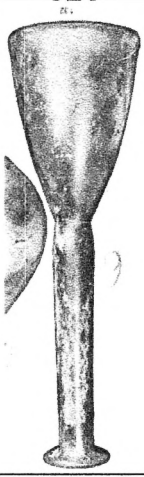

168

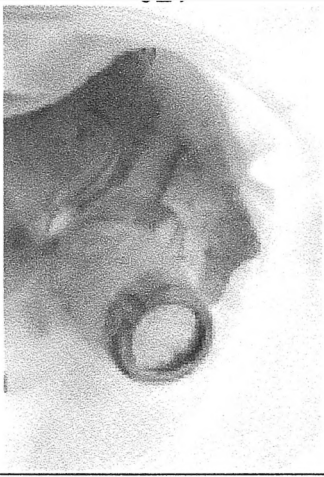

167

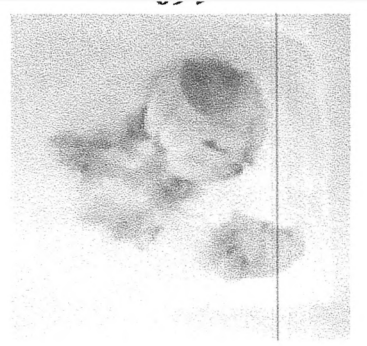

166

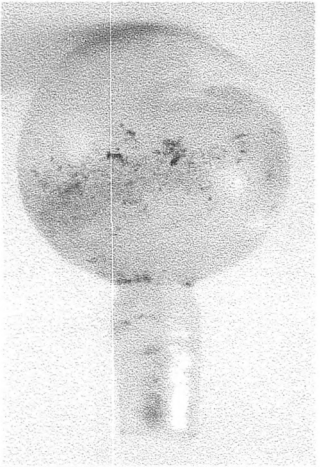

164

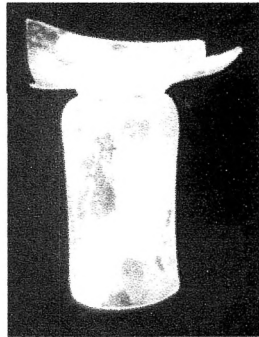

163

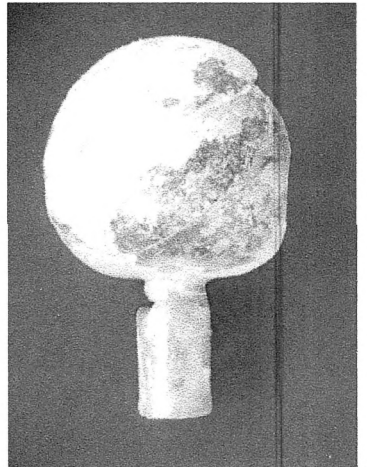

162

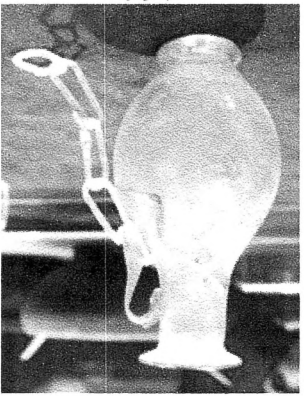

161



159



158

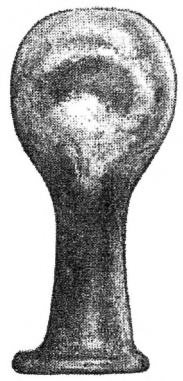
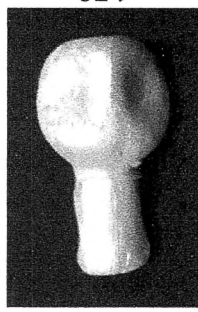

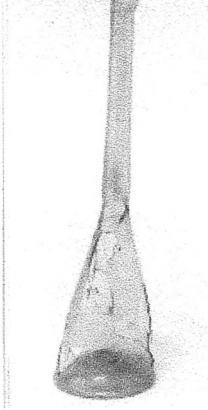

172

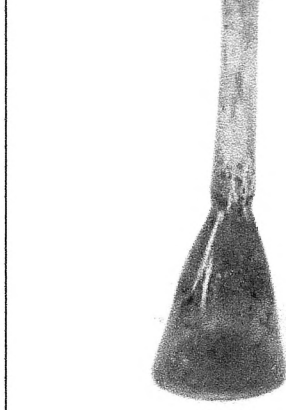

173

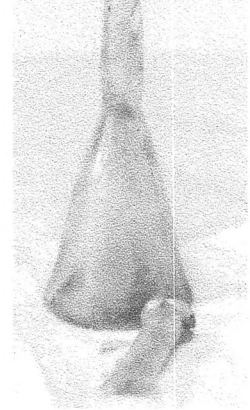

174

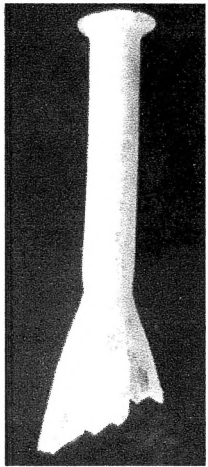

175

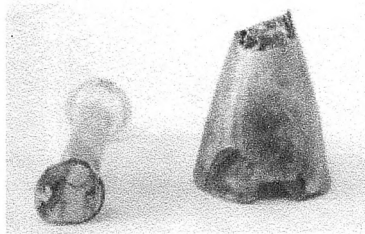

176



177



178

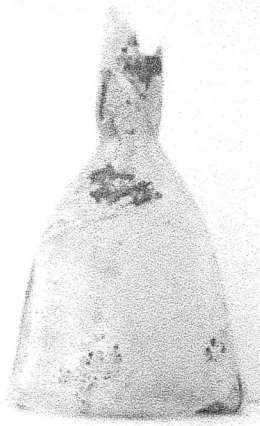

179



180

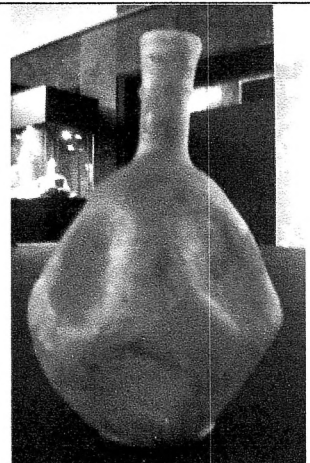
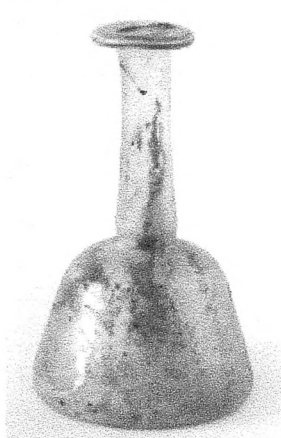

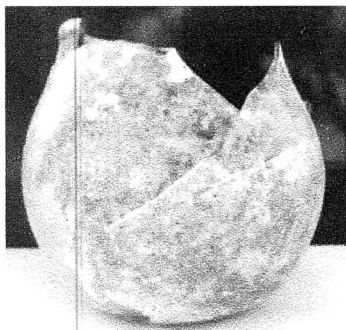

184



185

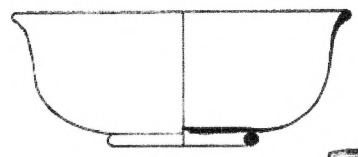

186

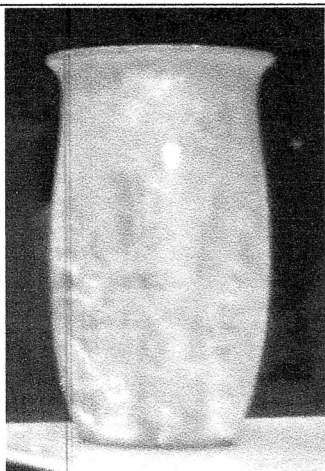

188

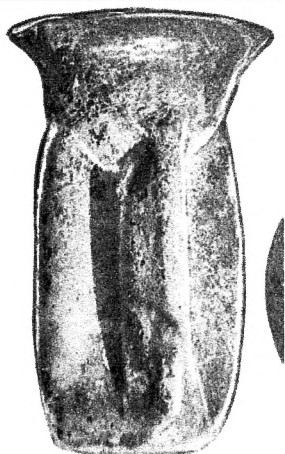

189



190



191

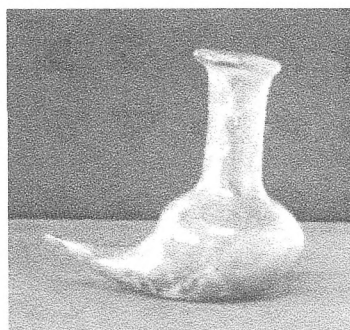

192

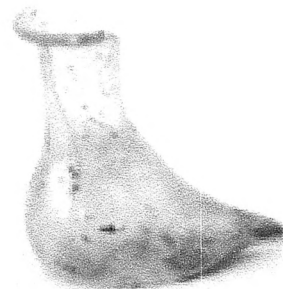

193

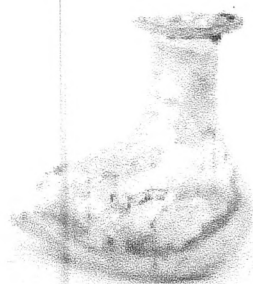

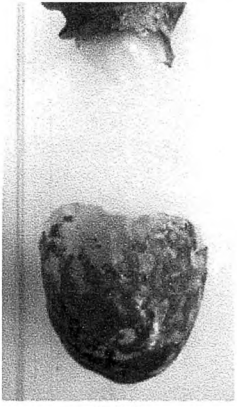

198

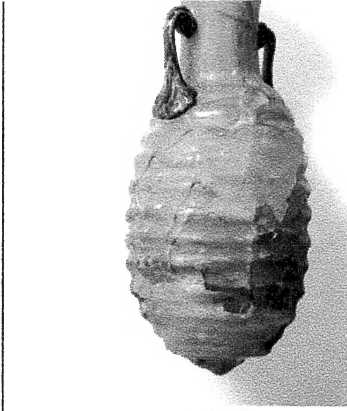

199

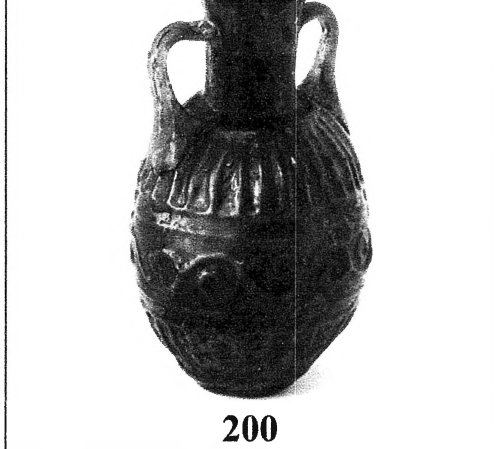

200



201

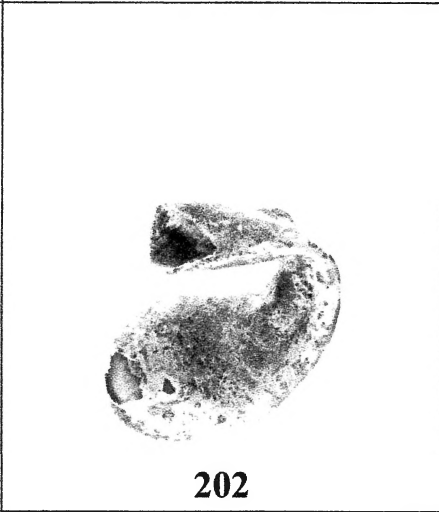

202

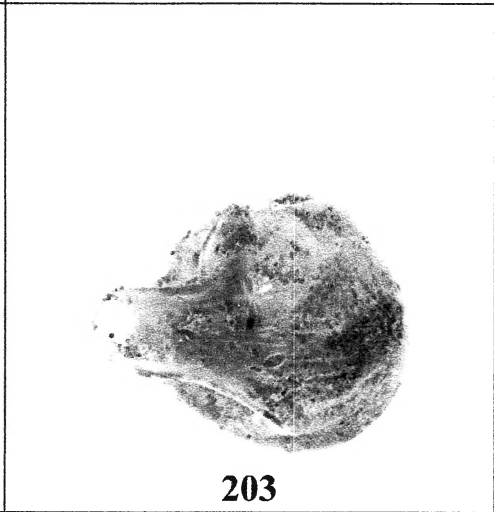

203

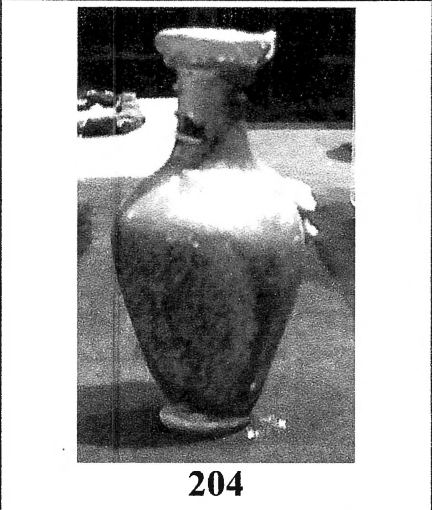

204

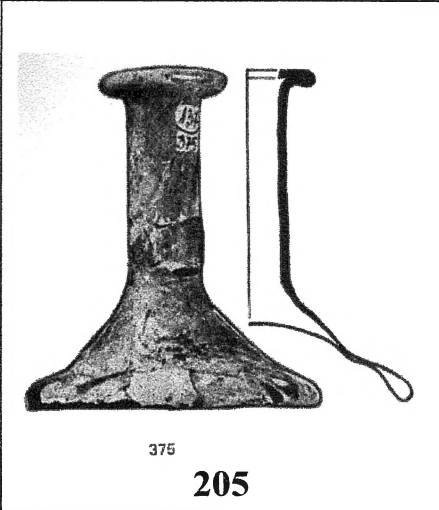

375

205